

Actividad 2:
Apoyo a la caracterización adicional
de las masas de agua subterránea
en riesgo de no cumplir los objetivos
medioambientales en 2015

Demarcación Hidrográfica del Segura

MASA DE AGUA SUBTERRÁNEA

070.039 Bullas



GOBIERNO
DE ESPAÑA

MINISTERIO
DE CIENCIA
E INNOVACIÓN

MINISTERIO
DE MEDIO AMBIENTE
Y MEDIO RURAL Y MARINO



Instituto Geológico
y Minero de España

DIRECCIÓN GENERAL
DEL AGUA

MASA DE AGUA SUBTERRÁNEA (nombre y código):

Bullas 070.039

1.- IDENTIFICACIÓN

Clase de riesgo

Cuantitativo

Detalle del riesgo

Cuantitativo extracción

Ámbito Administrativo:

Demarcación hidrográfica	Extensión (km ²)
SEGURA	278,56

CC.AA.
Murcia (Región de)

Provincia/s
30-Murcia

Población asentada:

Tipo de población	Nº de habitantes en el entorno de la masa	Censo (año)
De derecho (censada)	13.052	2007
De hecho (estimada)	12.782	2005

Topografía:

Distribución de altitudes	
Altitud (m.s.n.m)	
Máxima	1.520
Mínima	530

Modelo digital de elevaciones		
Rango considerado (m.s.n.m)		Superficie de la masa (%)
Valor menor del rango	Valor mayor del rango	
530	770	20
770	920	43
920	1.110	28
1.110	1.520	9

Información gráfica:

Base cartográfica con delimitación de la masa
Mapa digital de elevaciones

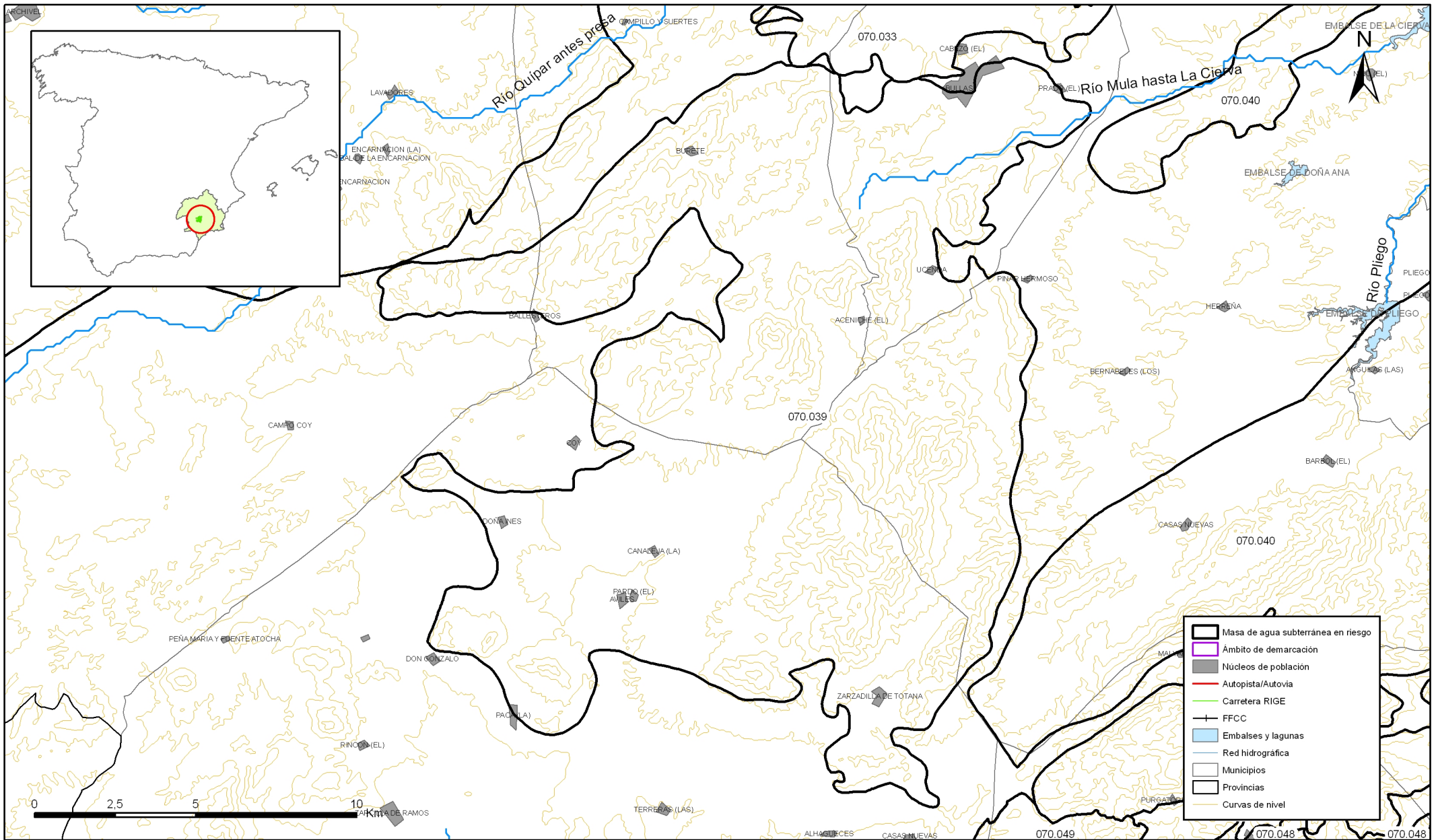

Mapa 1.1 Mapa base cartográfica de la masa Bullas (070.039)

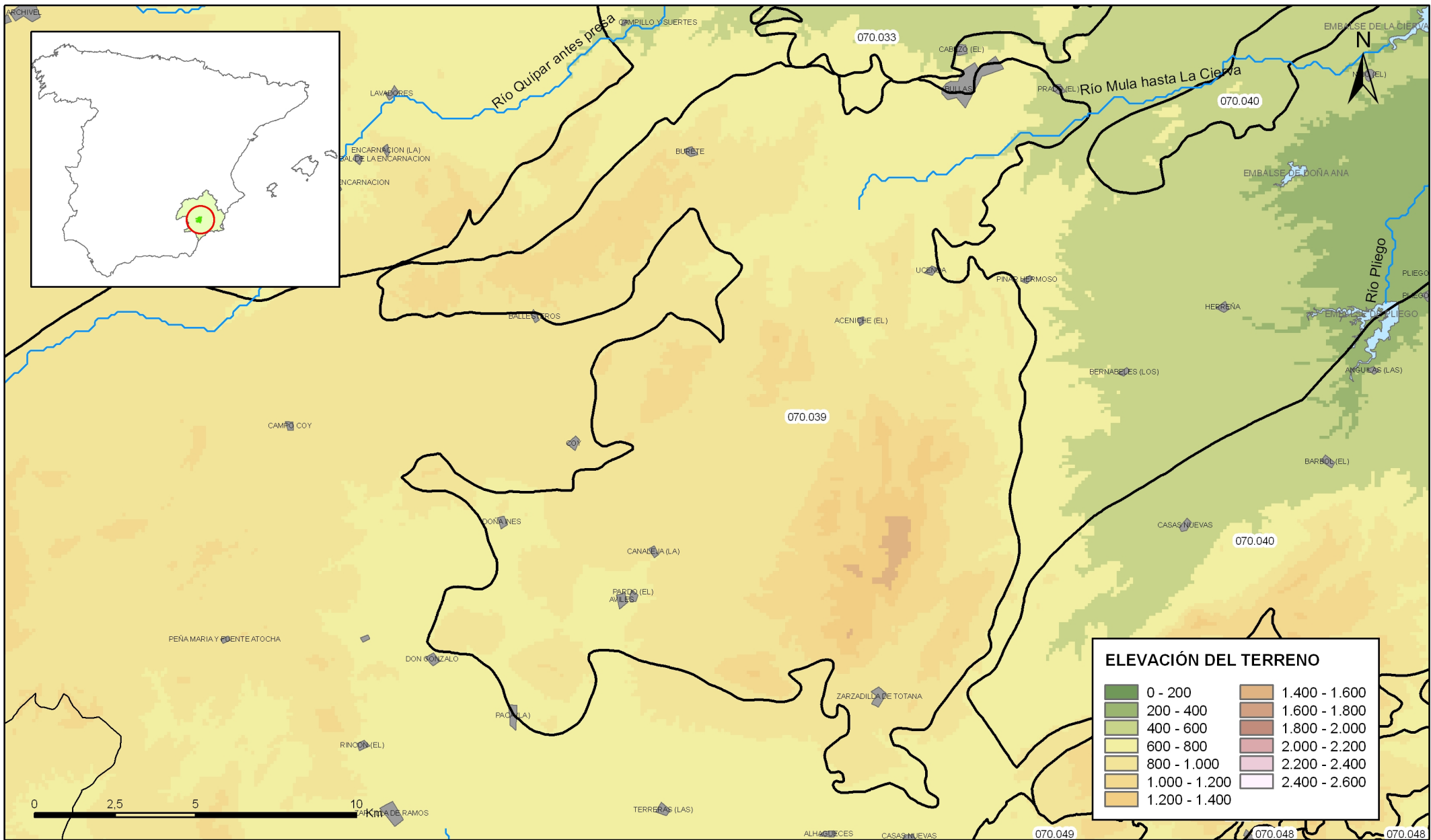

Mapa 1.2 Mapa digital de elevaciones de la masa Bullas (070.039)

2.- CARACTERÍSTICAS GEOLÓGICAS

Ámbito geoestructural:

Unidades geológicas
Subbético de Murcia
Unidades intermedias

Columna litológica tipo:

Litología	Extensión Afloramiento km ²	Rango de espesor (m)		Edad geológica	Observaciones
		Valor menor del rango	Valor mayor del rango		
Arcillas y yesos	7,74			Triásico	
Dolomías y calizas oolíticas	106,91	300		Lías	
Calizas y margas	23,39	270		Dogger-Malm	
Margas	38,72	90		Cretácico	
Calizas y margas	0,03	80		Oligoceno	
Areniscas y margas	0,31	125		Mioceno med.-sup.	
Calizas, conglomerados y yesos	5,58	280		Mioceno superior	
Limos, arcillas y areniscas	15,99	50		Plioceno	
Gravas, arenas y limos	69,23	40		Cuaternario	

Origen de la información geológica:

Biblioteca	Cod. Biblioteca	Fecha	Título
IGME		1972	MAPA GEOLÓGICO DE ESPAÑA. MAGNA HOJA 911, CEHEGIN
IGME		1972	MAPA GEOLÓGICO DE ESPAÑA. MAGNA HOJA 932, COY
MMA	46	2005	ESTUDIO INICIAL PARA LA IDENTIFICACIÓN Y CARACTERIZACIÓN DE LAS MASAS DE AGUA SUBTERRÁNEA DE LAS CUENCAS INTERCOMUNITARIAS
MMA		2006	CARACTERIZACIÓN INICIAL DE 20 MASAS DE AGUA SUBTERRÁNEA PERTENECIENTES A LAS CUENCAS INTERCOMUNITARIAS. BULLAS

Información gráfica:

Mapa geológico
 Cortes geológicos y ubicación
 Columnas de sondeos
 Descripción geológica en texto

Descripción geológica

Presenta una estructura en mantos de corrimiento de materiales del Dominio Subbético sobre materiales margosos y arcillosos de las Unidades Intermedias.

Está caracterizada por la presencia de afloramientos de materiales carbonatados jurásicos y paleógenos, que se encuentran formando pequeños pliegues y cabalgamientos situados sobre materiales arcillosos y margosos del Keuper y Cretácico superior-Eoceno.

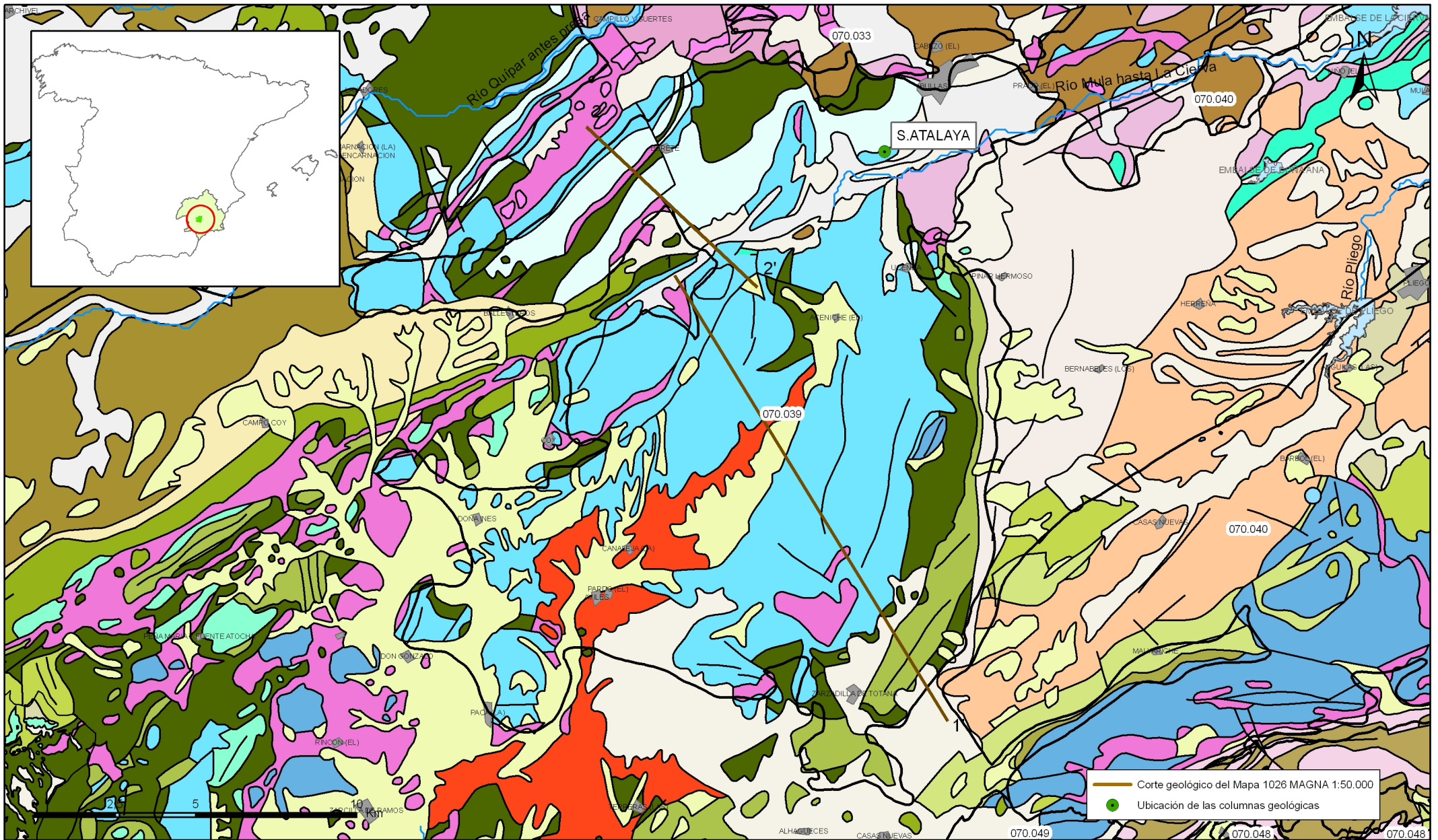

Mapa 2.1 Mapa geológico de la masa Bullas (070.039)

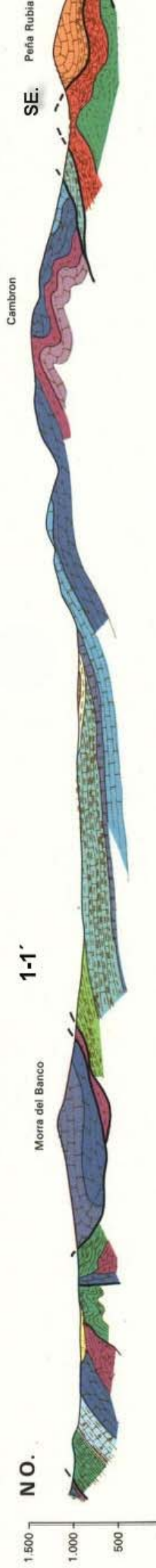

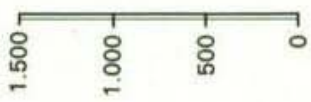

NO.

2-2'

SE.

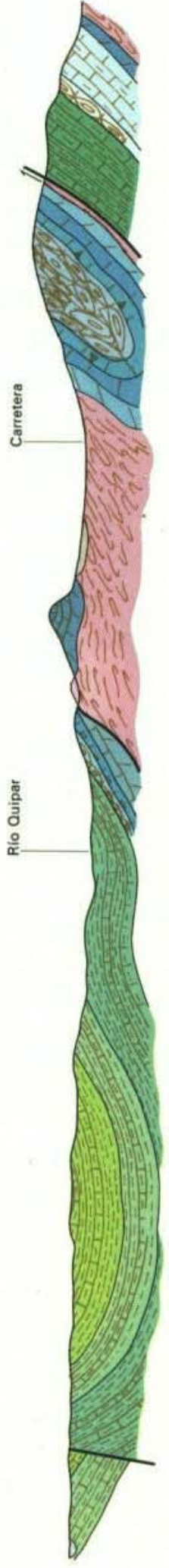

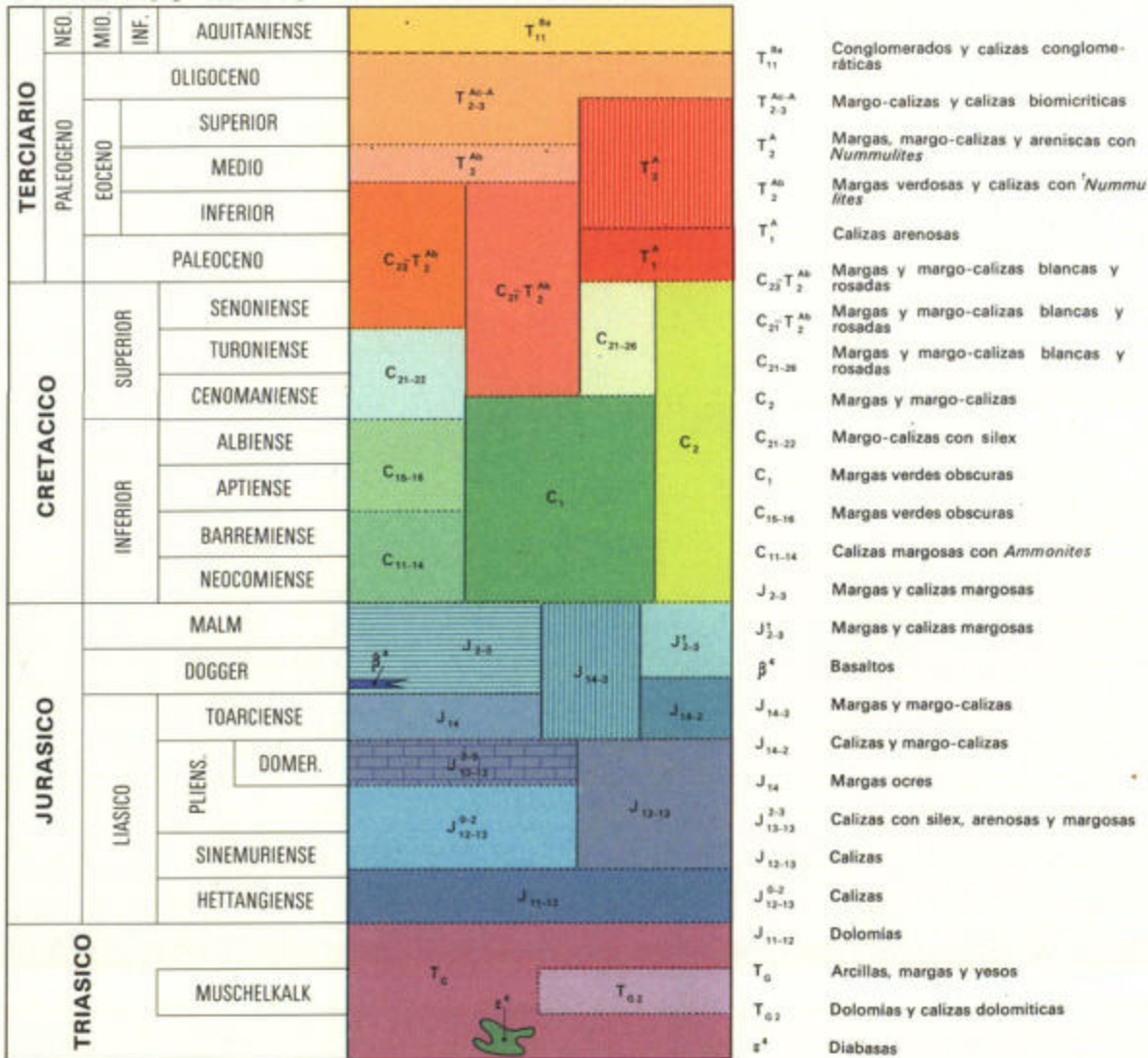

SONDEO LOMA DE ATALAYAS

SONDEO		
Prof.	Diámetro	
	Entu. (m)	Perf. (m)
65	0.50	0.60
120		
180	0.45	0.55
197		

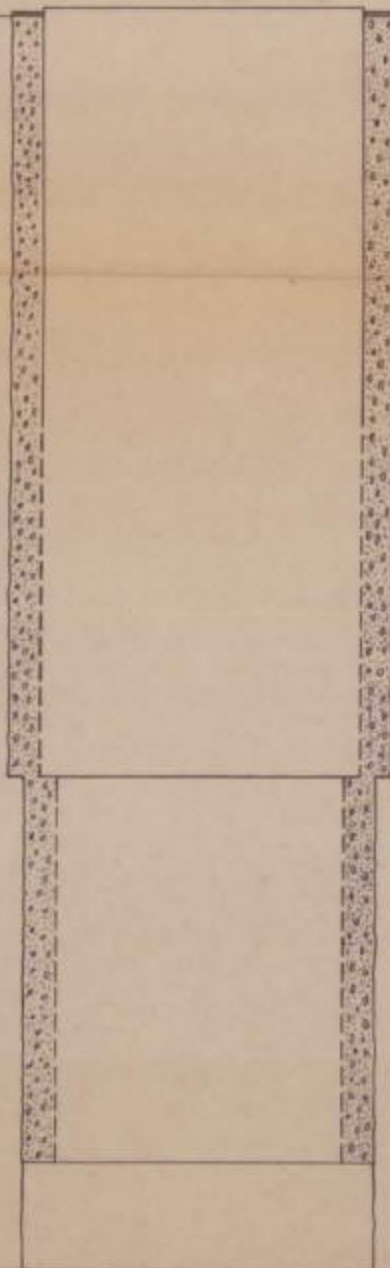

T E R R E N O		
Prof.	Descripción	Observ.
	Posadas alternas de margas y margocalizas gris oscura con fragmentos de calcita.	
116		
118	Margocalizas, más duras con calcita. Perdida casi total de detritus.	
122	?	
129	Margas con posadas de margocalizas.	
	Margocalizas grises muy oscuras.	
180		
	Margas gris oscuras.	
197		

Rejada la tubería del metro 65 al 180 ms.

3.- CARACTERÍSTICAS HIDROGEOLÓGICAS

Límites hidrogeológicos de la masa:

Límite	Tipo	Sentido del flujo	Naturaleza
Norte	Cerrado	Flujo nulo	Impermeable
Sur	Cerrado	Flujo nulo	Impermeable
Este	Cerrado	Flujo nulo	Impermeable
Oeste	Cerrado	Flujo nulo	Contacto mecánico

Origen de la información de Límites hidrogeológicos de la masa:

Biblioteca	Cod. Biblioteca	Fecha	Título
IGME		1972	MAPA GEOLÓGICO DE ESPAÑA. MAGNA HOJA 911, CEHEGIN
IGME		1972	MAPA GEOLÓGICO DE ESPAÑA. MAGNA HOJA 932, COY
IGME	33080	1980	INFORME SOBRE EL SISTEMA ACUIFERO DE BULLAS-EL CHARCO (MURCIA)
MMA	46	2005	ESTUDIO INICIAL PARA LA IDENTIFICACIÓN Y CARACTERIZACIÓN DE LAS MASAS DE AGUA SUBTERRÁNEA DE LAS CUENCAS INTERCOMUNITARIAS
MMA		2006	CARACTERIZACIÓN INICIAL DE 20 MASAS DE AGUA SUBTERRÁNEA PERTENECIENTES A LAS CUENCAS INTERCOMUNITARIAS. BULLAS

Naturaleza del acuífero o acuíferos contenidos en la masa:

Denominación	Litología	Extensión del afloramiento km ²	Geometría	Observaciones
Burete	Carbonatado	19,4	Sinclinal volcado	
Apedreados	Carbonatado	4,6	Isleo tectónico	
Bullas	Carbonatado	187,0	Compleja	
Ceperos	Carbonatado	10,3	Suave sinclinal colgado	
Don Gonzalo-Umbria	Carbonatado	11,5	Anticlinal cerrado invertido	
Peñarrubia	Carbonatado	14,3	Sinclinal N-S	
Zaradilla de Totana	Carbonatado	7,6	Monoclinal	
Tornajo	Carbonatado	1,2		

Origen de la información de la naturaleza del acuífero:

Biblioteca	Cod. Biblioteca	Fecha	Título
MMA	46	2005	ESTUDIO INICIAL PARA LA IDENTIFICACIÓN Y CARACTERIZACIÓN DE LAS MASAS DE AGUA SUBTERRÁNEA DE LAS CUENCAS INTERCOMUNITARIAS
MMA		2006	CARACTERIZACIÓN INICIAL DE 20 MASAS DE AGUA SUBTERRÁNEA PERTENECIENTES A LAS CUENCAS INTERCOMUNITARIAS. BULLAS

Espesor del acuífero o acuíferos:

Acuífero	Espesor		
	Rango espesor (m)		% de la masa
	Valor menor en rango	Valor mayor en rango	
Burete	250		7
Apedreados	100		2
Bullas	200	300	67
Ceperos	200		4
Don Gonzalo-Umbría	200	300	4
Peñarrubia	100	250	5
Zaradilla deTotana	250		3
Tornajo	250	320	0

Origen de la información del espesor del acuífero o acuíferos:

Biblioteca	Cod. Biblioteca	Fecha	Título
MMA	46	2005	ESTUDIO INICIAL PARA LA IDENTIFICACIÓN Y CARACTERIZACIÓN DE LAS MASAS DE AGUA SUBTERRÁNEA DE LAS CUENCAS INTERCOMUNITARIAS
MMA		2006	CARACTERIZACIÓN INICIAL DE 20 MASAS DE AGUA SUBTERRÁNEA PERTENECIENTES A LAS CUENCAS INTERCOMUNITARIAS. BULLAS

Porosidad, permeabilidad (m/día) y transmisividad (m²/día)

Acuífero	Régimen hidráulico	Porosidad	Permeabilidad	Transmisividad (rango de valores)		Método de determinación
				Valor menor en rango	Valor mayor en rango	
Bullas	Mixto	Fisuración		912,0	1.156,0	Bombeo

Origen de la información de la porosidad, permeabilidad y transmisividad:

Biblioteca	Cod. Biblioteca	Fecha	Título
MMA		2006	CARACTERIZACIÓN INICIAL DE 20 MASAS DE AGUA SUBTERRÁNEA PERTENECIENTES A LAS CUENCAS INTERCOMUNITARIAS. BULLAS
IGME	33102	1980	BOMBEO DE ENSAYO EN EL SONDEO 'LOMA DE LAS ATALAYAS' BULLAS.MURCIA.

Coefficiente de almacenamiento:

Acuífero	Coeficiente de almacenamiento			
	Rango de valores		Valor medio	Método de determinación
	Valor menor del rango	Valor mayor del rango		

Origen de la información del coeficiente de almacenamiento:

Biblioteca	Cod. Biblioteca	Fecha	Título

Información gráfica y adicional:

Mapa de permeabilidades según litología

Mapa hidrogeológico con especificación de acuíferos

Descripción hidrogeológica

Los datos de balance general, reflejados en las tablas anteriores, así como los valores de las descargas de cada uno de los acuíferos son los que aparecen a continuación.

El acuífero Bullas, el más importante de la unidad tenía una recarga de unos 12 hm³/año. Las descargas principales se realizaban a través de manantiales, dando origen al río Mula. En 1981 las descargas por bombeo eran de 3,5 hm³/año. Zarcilla de Totana tenía unas entradas estimadas en 0,7 hm³/año, de las cuales 0,2 corresponden a salidas por manantiales y 0,5 a bombeos.

El acuífero Don Gonzalo-La Umbría se encontraba sometido a una explotación de 2,4 hm³/año, frente a la recarga de 0,3.

El sistema Burete, considerado independiente de los anteriores, tenía unos recursos subterráneos de 0,6 hm³/año, con unas extracciones por bombeos de 0,8 hm³/año.

El acuífero de Ceperos funcionaba en régimen natural, alimentándose por infiltración de lluvia y descargando a través del manantial de la fuente de Coy.

El acuífero Peñarubia tenía unas entradas estimadas en 0,3 hm³/año, con salida hacia los manantiales de Zarcilla de Mula y Fuente de Marsilla.

La recarga en el sistema Apedreados era debida a la infiltración de la lluvia, con salidas hacia manantiales estimadas en 0,05 hm³/año.

Flujo

El acuífero Bullas ha sido descrito, según las referencias abajo indicada, como un conjunto de dos subsistemas conectados hidráulicamente a través de los materiales cuaternarios de la rambla del Ceacejo-río Mula, que son Ponce y El Charco, por debajo del cual existen materiales yesíferos triásicos que pueden actuar como barrera impermeable desconectando ambos subsistemas. Este acuífero presentaba una circulación subterránea de sentido Sur-Norte, en el sector de Ponce, hacia la zona de descarga natural de las fuentes de Mula, actualmente secas, situadas en las proximidades de la falla de Bullas. En la zona más septentrional, correspondiente con el subsistema El Charco, este flujo tomaba direcciones Norte-Sur, hacia el antiguo manantial de La Rafa, actualmente seco.

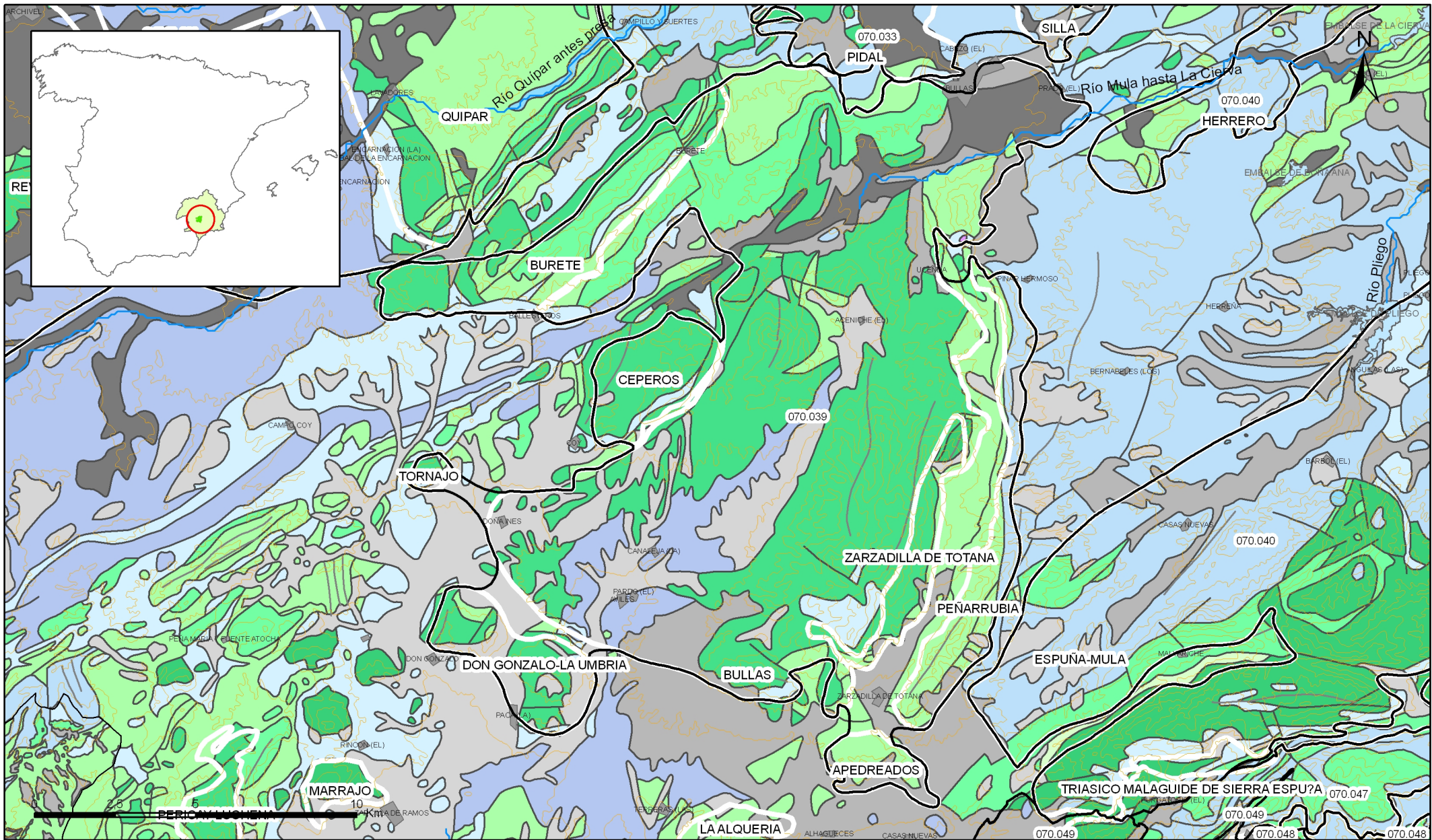

Mapa 3.2 Mapa hidrogeológico con especificación de acuíferos de la masa Bullas (070.039)

4.- ZONA NO SATURADA

Litología:

Véase 2.- Características geológicas generales

Véase 3.- Características hidrogeológicas generales, en particular, mapa de permeabilidades, porosidad y permeabilidad

Espesor:

Fecha o periodo	Espesor (m)		
	Máximo	Medio	Mínimo
1985-2002	116,00	74,00	49,00
2002-2008	176,00	106,00	24,00

Véase 5.- Piezometría

Suelos edáficos:

Tipo	Espesor medio (m)	% afloramiento en masa
CAMBISOLES CÁLCICOS		7,90
FLUVISOLES CALCÁRICOS		7,00
LITISOLES		24,40
REGISOLES CALCÁRICOS		12,10
RENDISINAS ARÍDICAS		6,10
XERISOLES CÁLCICOS		9,30
XERISOLES GÍPSICOS		0,20
XERISOLES PETROCÁLCICOS		33,00
ZONA URBANA		0,10

Vulnerabilidad a la contaminación:

Magnitud	Rango de la masa	% Superficie de la masa	Índice empleado

Origen de la información de zona no saturada:

Biblioteca	Cod. Biblioteca	Fecha	Título
MMA		2006	CARACTERIZACIÓN INICIAL DE 20 MASAS DE AGUA SUBTERRÁNEA PERTENECIENTES A LAS CUENCAS INTERCOMUNITARIAS. BULLAS
Cosejería Agric. Agua		1999	Mapa digital de suelos de la Región de Murcia 1:1.000.000

Información gráfica y adicional:

Mapa de Suelos

Mapa de espesor de la zona no saturada

Mapa de vulnerabilidad intrínseca

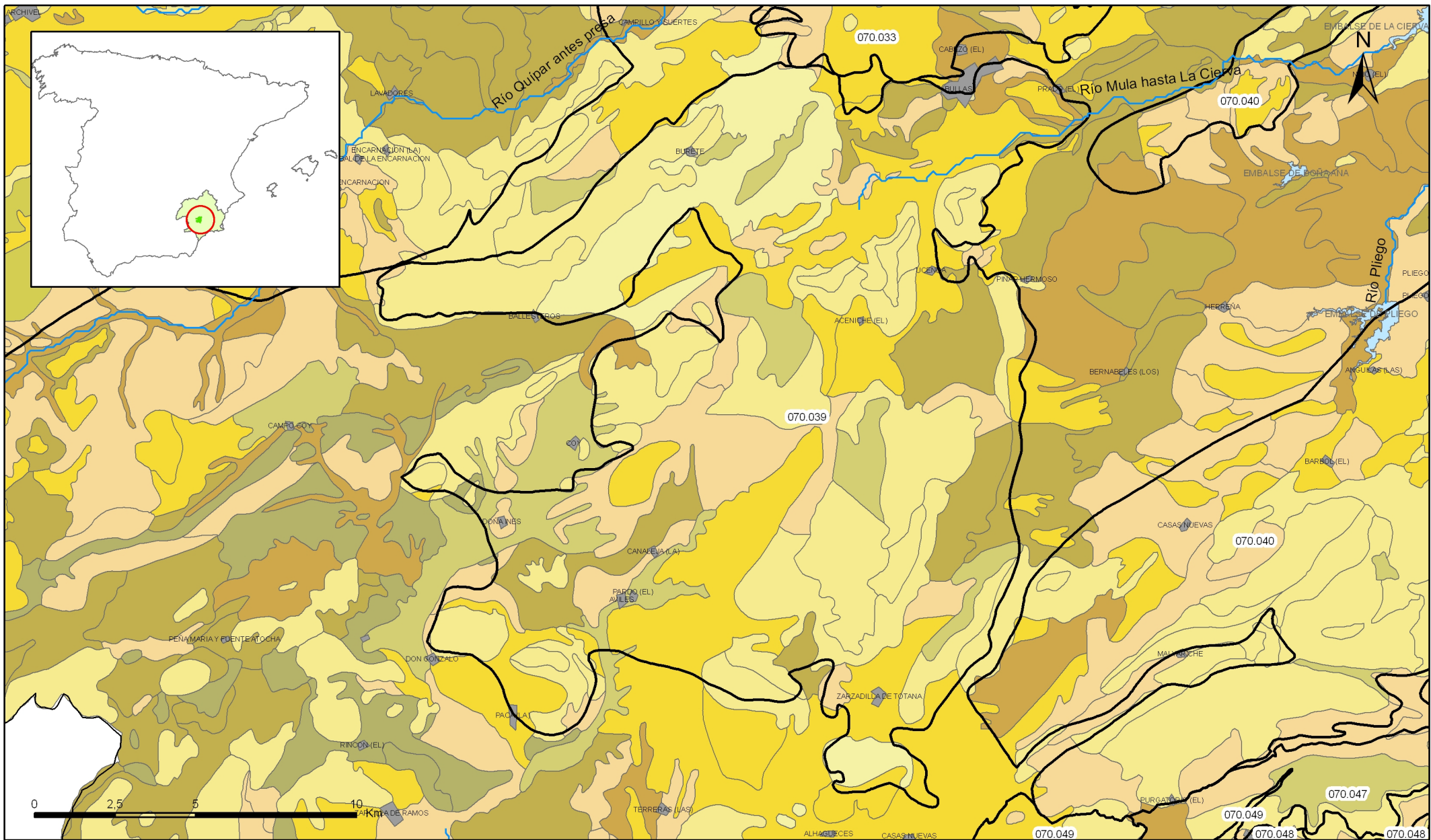

Mapa 4.1 Mapa de suelos de la masa Bullas (070.039)

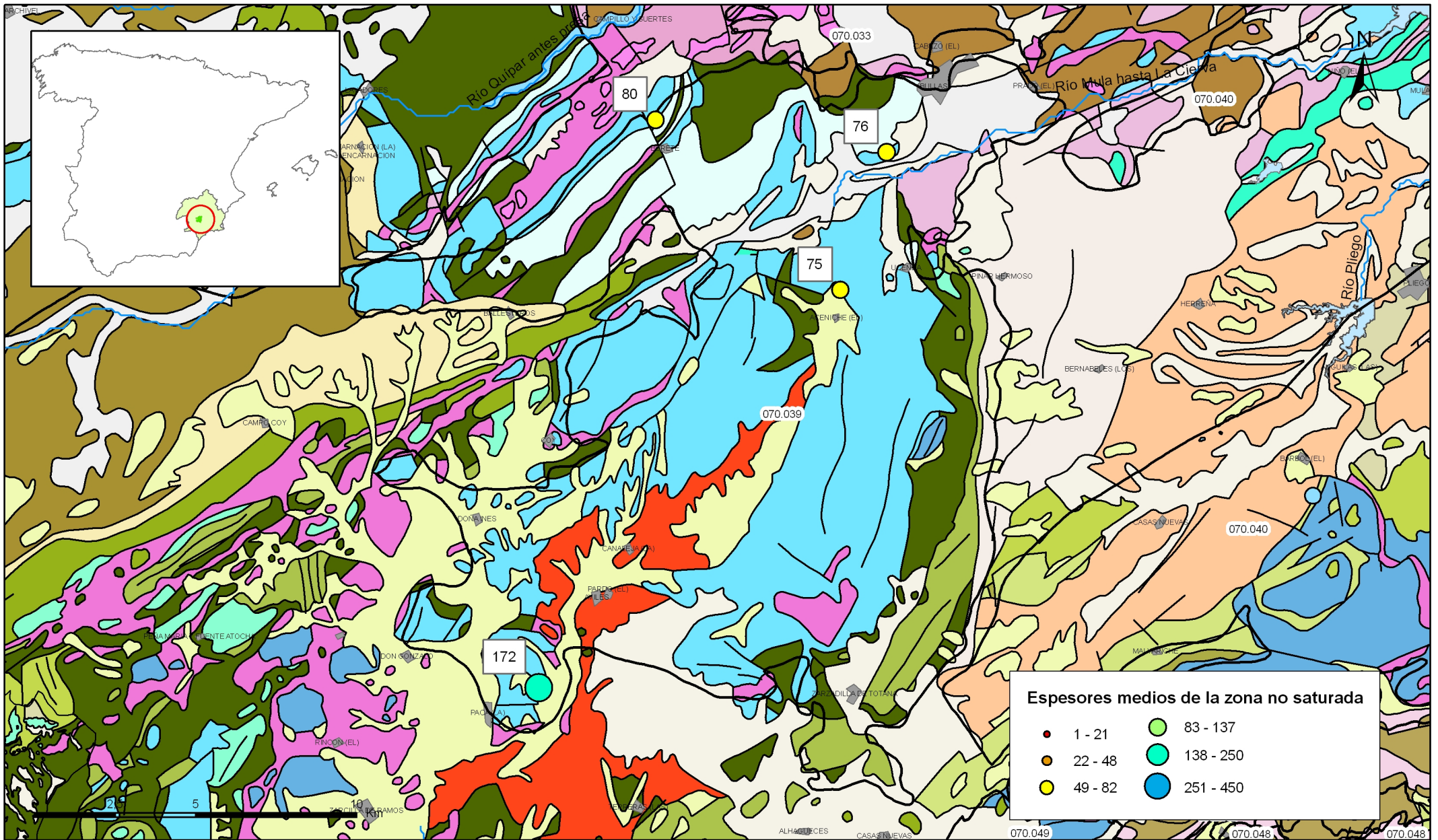

Mapa 4.2 Mapa de esesores máximos de la zona no saturada de la masa Bullas (070.039)

5.- PIEZOMETRÍA. VARIACIÓN DEL ALMACENAMIENTO**Red de seguimiento:**

Nº Puntos:	Densidad Espacial (por 100 km ²):	Periodo:
4	1,43	1982-2008

Frecuencia de medidas:	Organismo que opera la red:
Mensual-Bimensual	CHS

Origen de la información: REPORTING DE MARZO DE 2007 PARA CUMPLIMIENTO DEL ARTICULO 8 DE LA DMA

Análisis de tendencias: Descenso del nivel piezométrico..

Evolución del llenado: Disminución del índice de llenado en el periodo 2004-2007..

Características piezométricas:

Isopiezas	Año	Nº Puntos	Nivel piezométrico (m.s.n.m)		Diferencia (max-min) (m)	Rango de oscilación estacional (m)	Sentido de flujo	Gradiente (1)
			Max.	Min.				
De referencia	1982		680,00	625,00	55,00		NO a SE y SE a NO	1,75%
Recientes estiaje	2007	4	689,20	621,95	67,25			
Recientes periodo húmedo	2007	4	689,72	623,94	65,78			
De año seco	1995	2	695,14	655,70	39,44	2,38		
De año húmedo	1989	2	695,60	624,25	71,35	2,02		

(1) Gradiente medio en el sentido del flujo principal

Origen de la información RED DE SEGUIMIENTO PIEZOMÉTRICO CHS

Observaciones:

Estado/variación del almacenamiento:

Acuífero	Evolución

Origen información: BB.DD de piezometría DGA-MMA (2007) según metodología de Informes de coyuntura anuales del MMA (en http://www.mma.es/portal/secciones/info_estadistica_ambiental/estadisticas_info/informes_coyuntura/info_rme_anual/index.jsp)

Origen de la información de piezometría:

Biblioteca	Cod. Biblioteca	Fecha	Título

Información gráfica y adicional:

Gráficas de evolución piezométrica

Mapas piezométricos o de isopiezas (referencia, actual, año húmedo, seco, etc.)

Otros mapas de isopiezas

Gráficas de evolución del índice de llenado

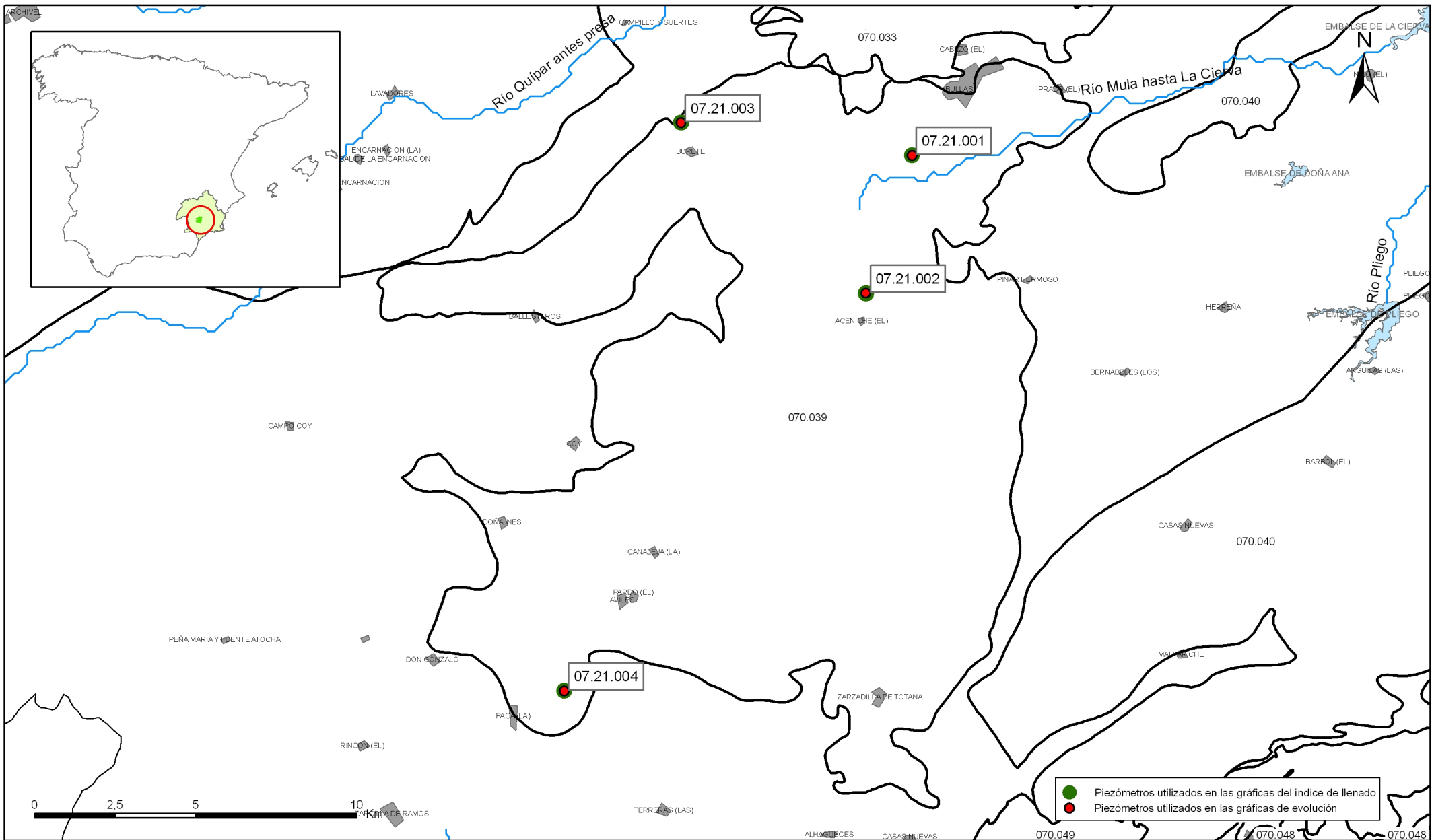

Mapa 5.1 Mapa de situación de piezómetros utilizados para la gráfica de evolución e índice de llenado de la masa Bullas (070.039)

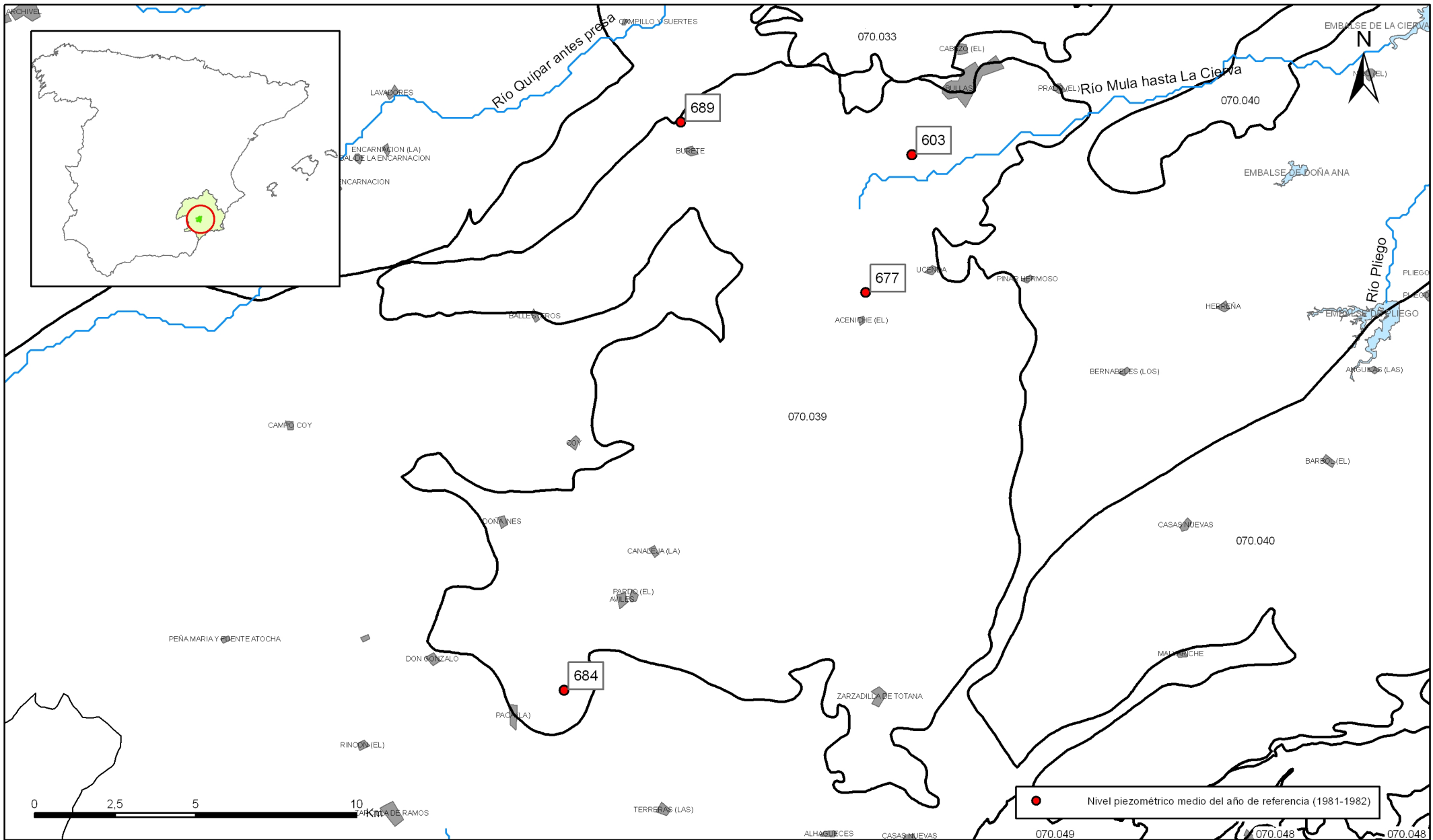

Mapa 5.2.a Mapa de puntos de información del nivel medio de agua del año de referencia (1981-1982) de la masa Bullas (070.039)

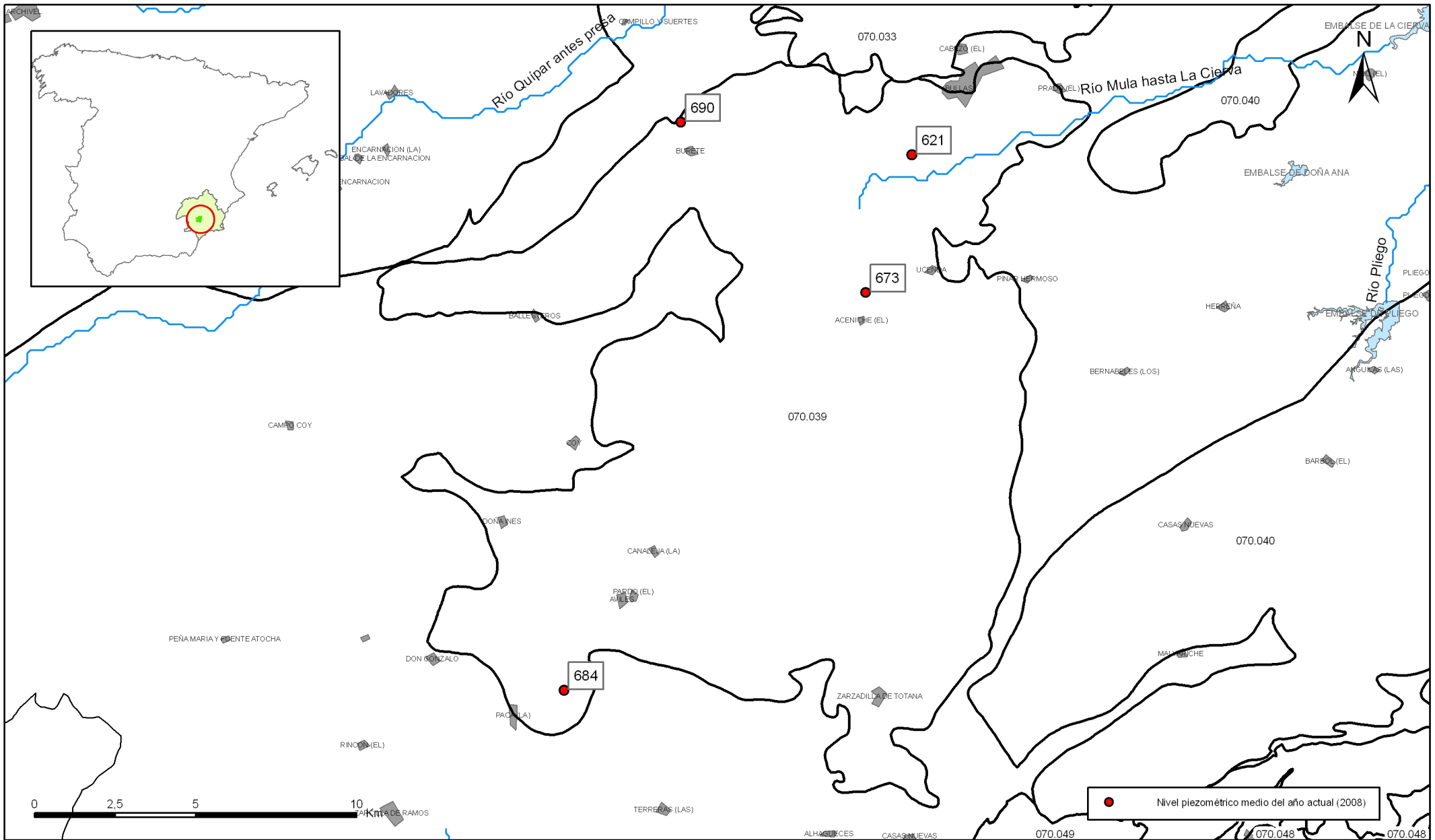

Mapa 5.2.b Mapa de puntos de información del nivel medio de agua del año actual (2008) de la masa Bullas (070.039)

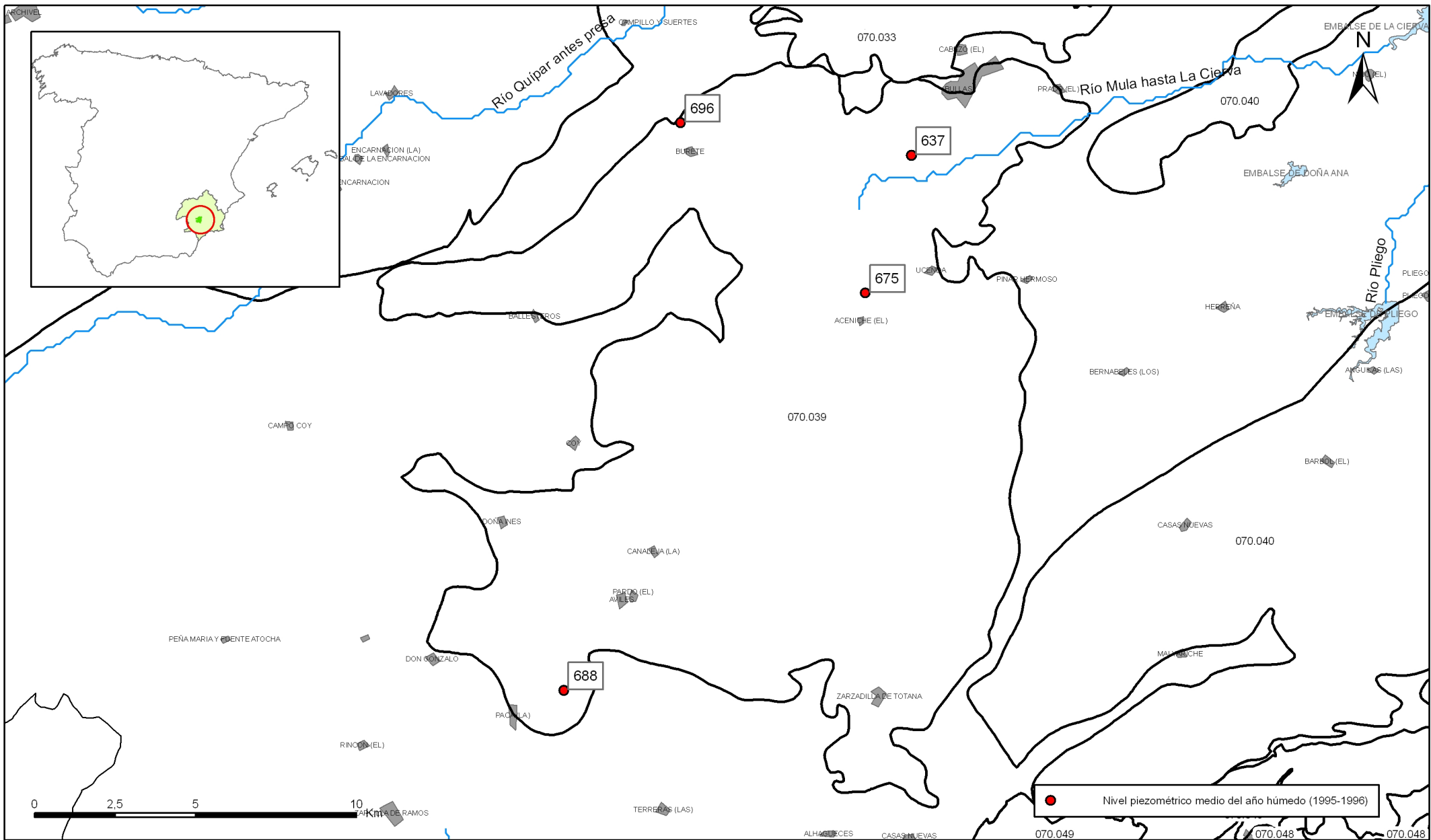

Mapa 5.2.c Mapa de puntos de información del nivel medio de agua del año húmedo (1995-1996) de la masa Bullas (070.039)

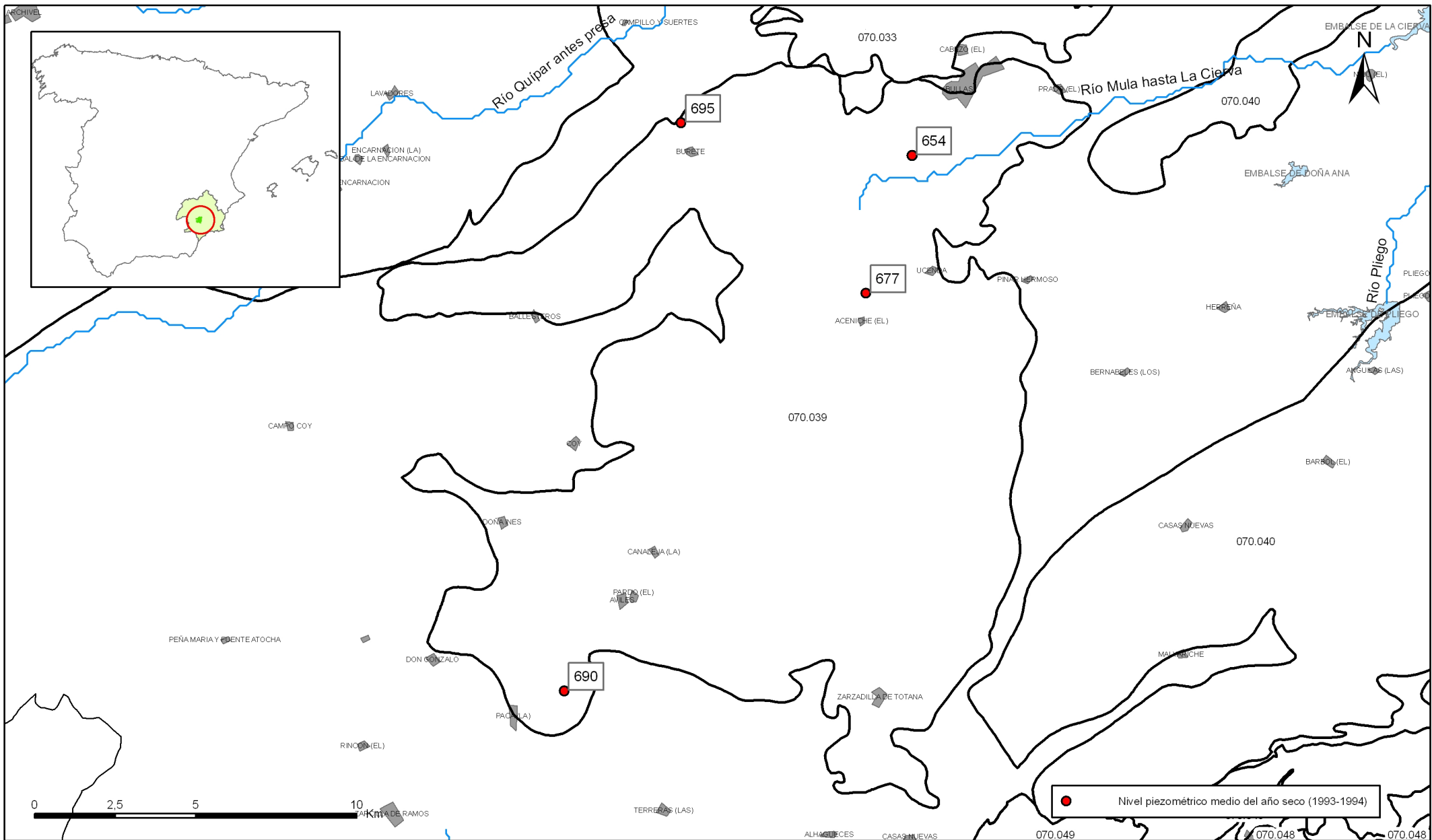

Mapa 5.2.d Mapa de puntos de información del nivel medio de agua del año seco (1993-1994) de la masa Bullas (070.039)

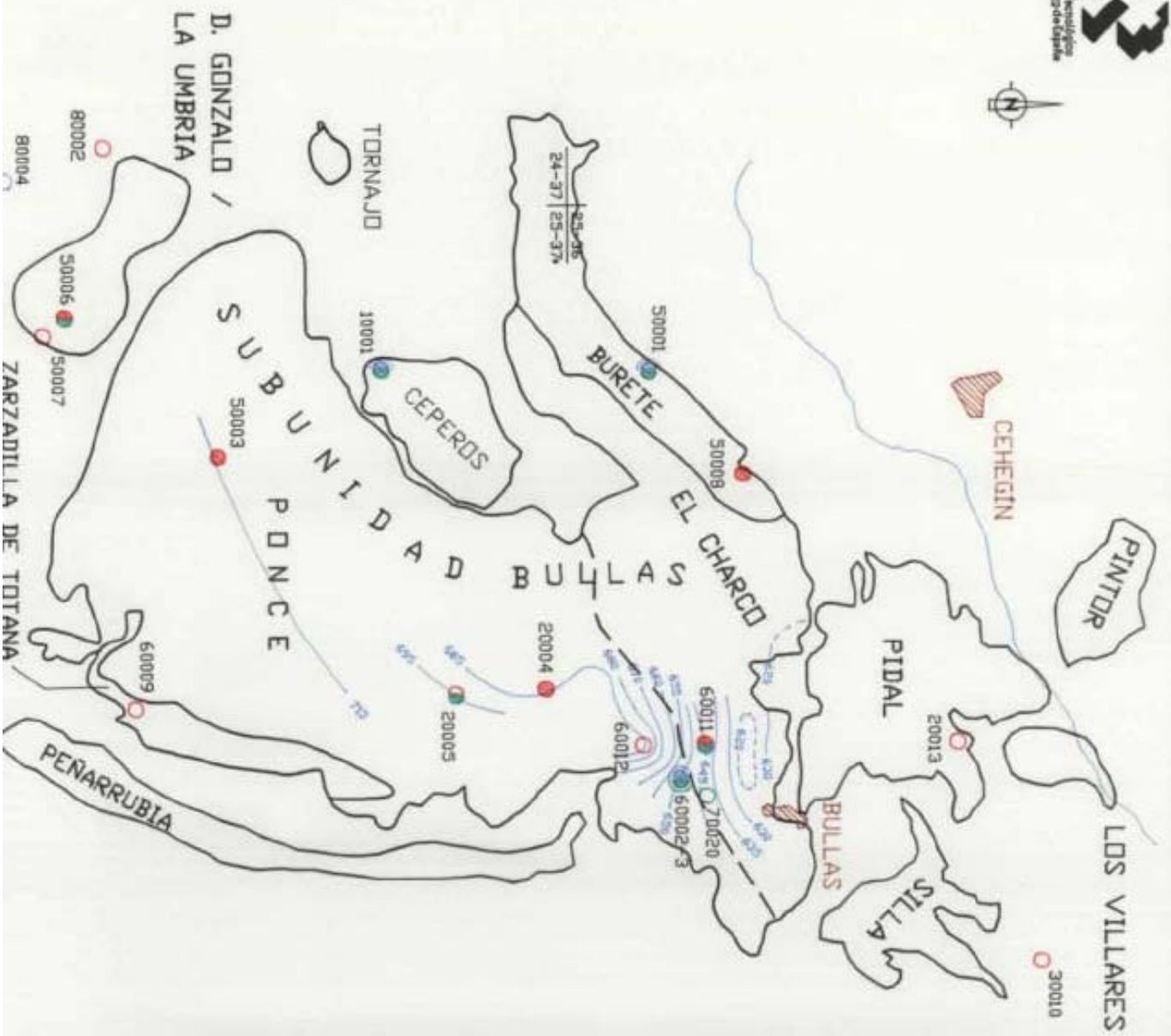

LEYENDA

●	Red piezométrica temporal	●	Punto de control de la red 1988 conservado
●	Red hidrométrica	●	Punto de control de nueva incorporación
●	Red de calidad	○	Punto de control de la red 1988 suprimido
○	Red piezométrica espacial		
20054	Número de registro en el Archivo de Puntos de Agua		
—	Limite de acuífero		
—	Linea isoplezia y cota absoluta del nivel piezométrico en m s.n.m.		

ISOPIEZAS 1990



**REDES DE CONTROL HIDROGEOLOGICO
EN LA ZONA DE LA SUBUNIDAD BULLAS**

Nivel Piezométrico 07.21.001

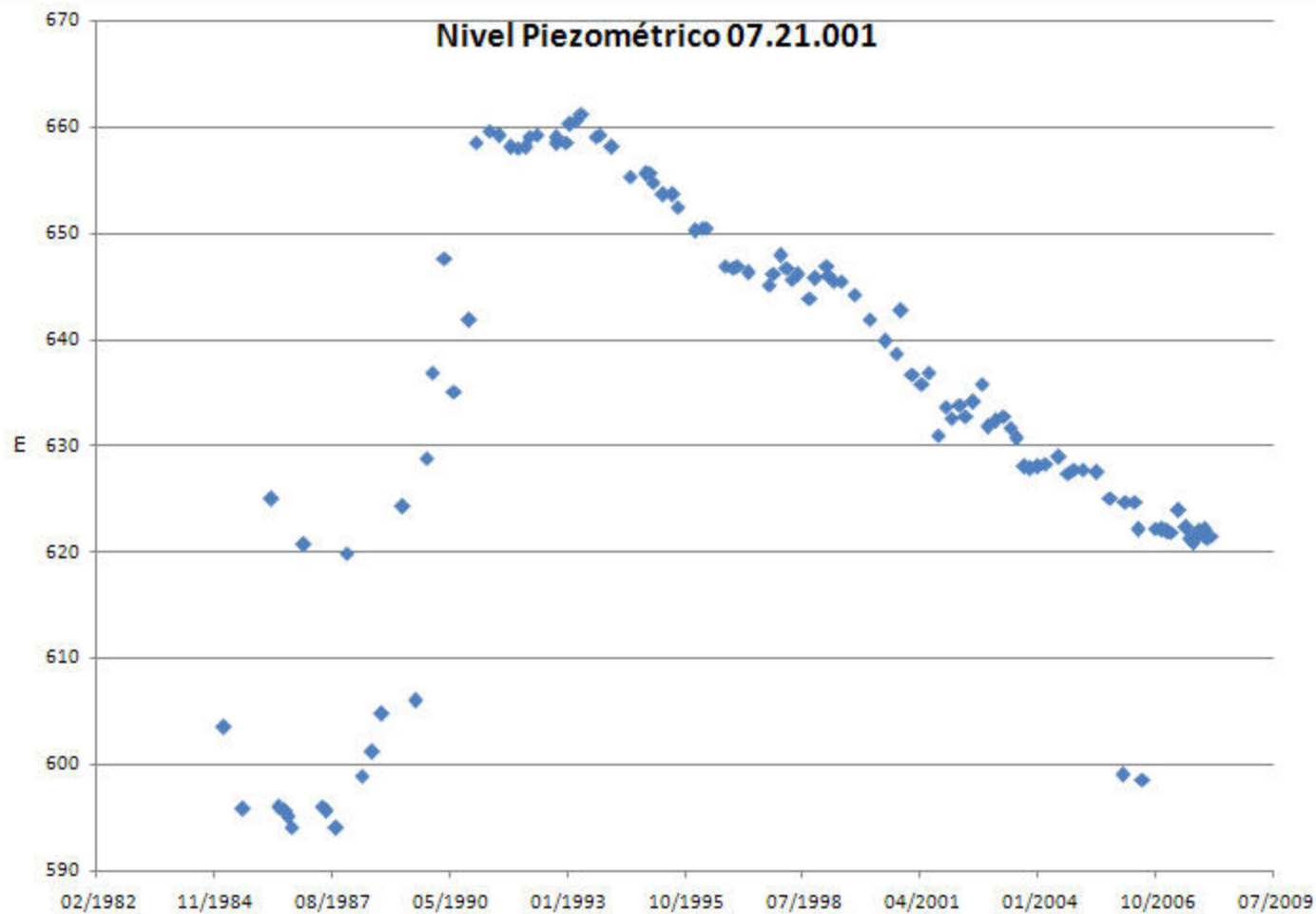

Nivel Piezométrico 07.21.002

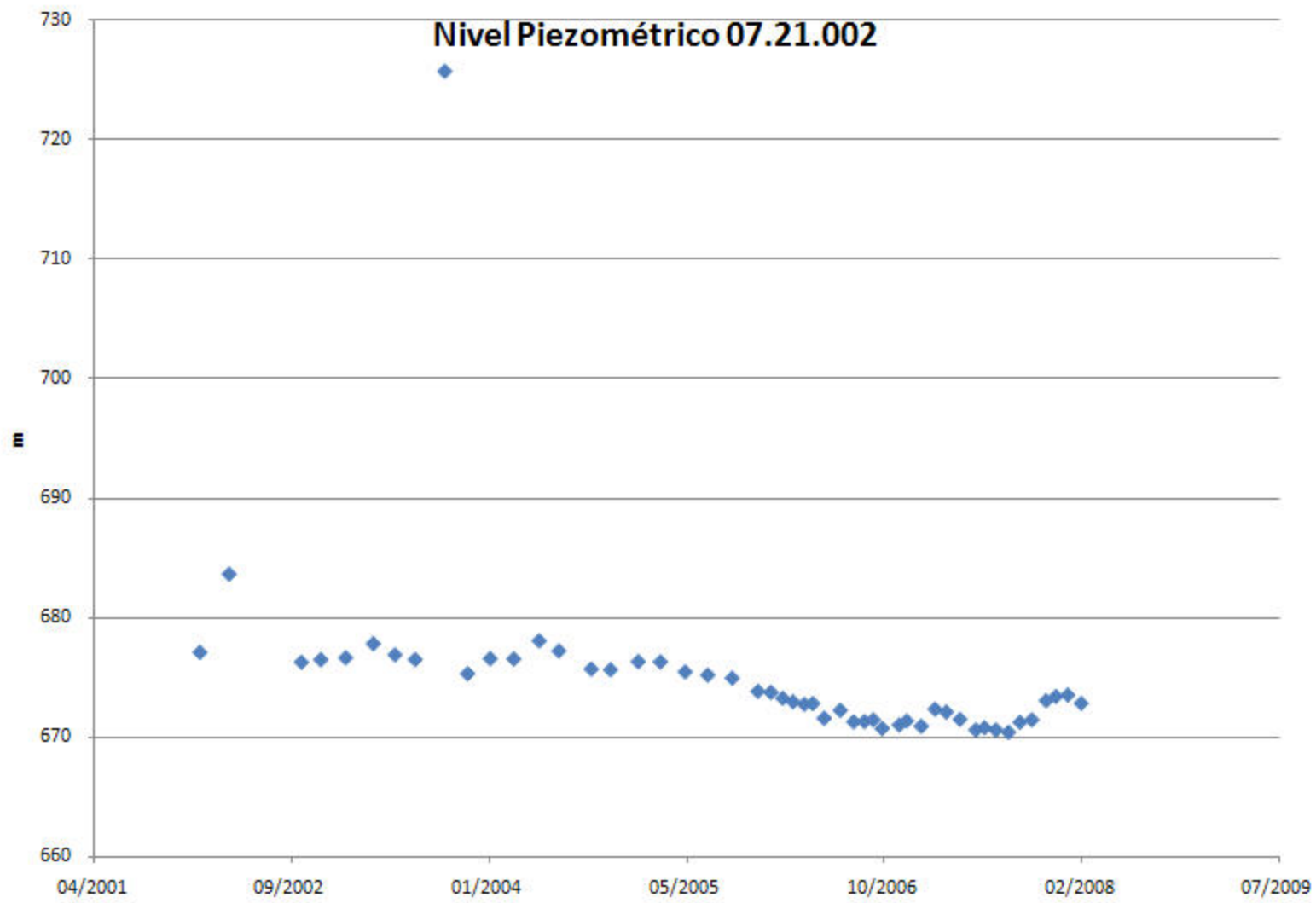

Nivel Piezométrico 07.21.003

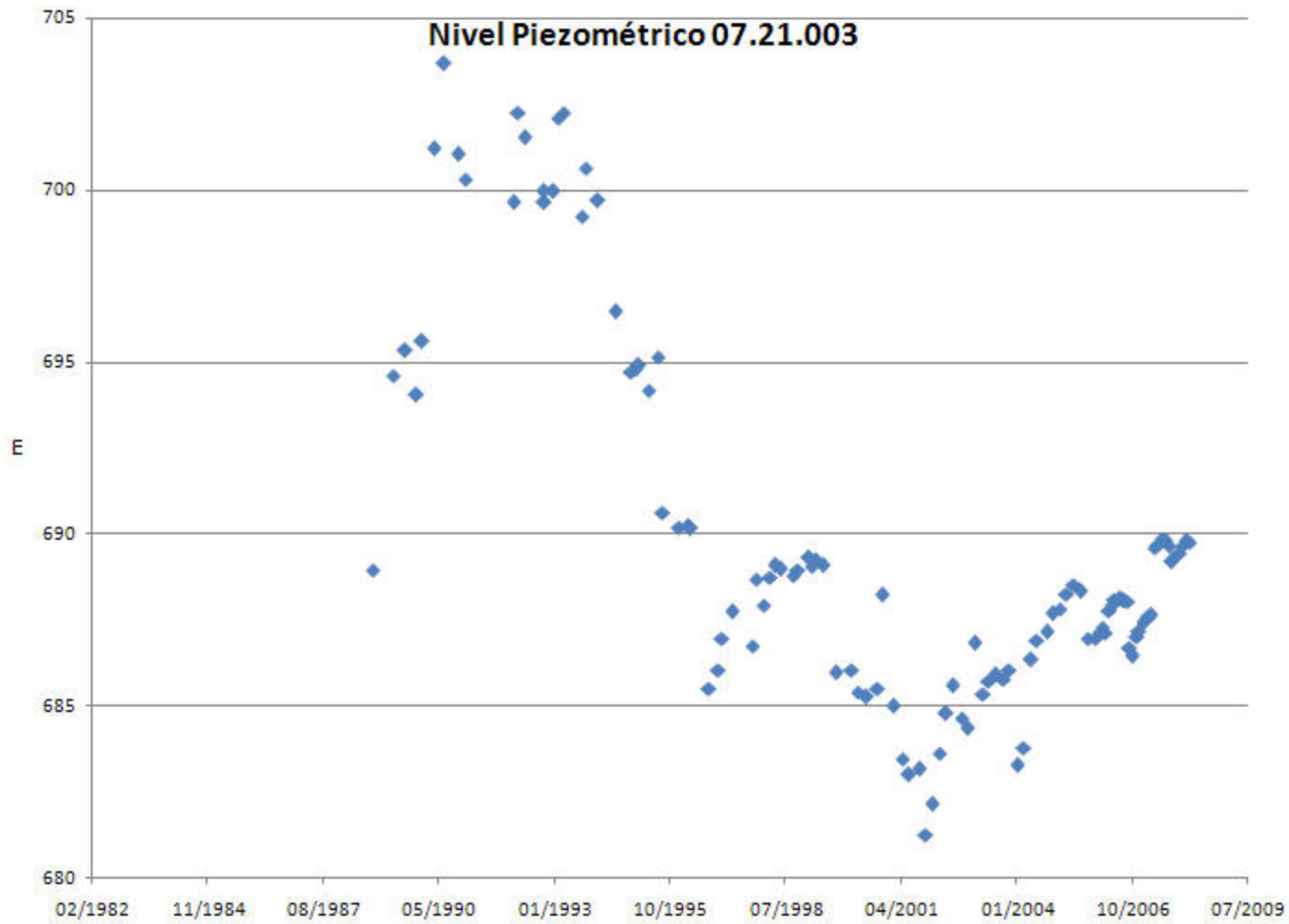

Nivel Piezométrico 07.21.004

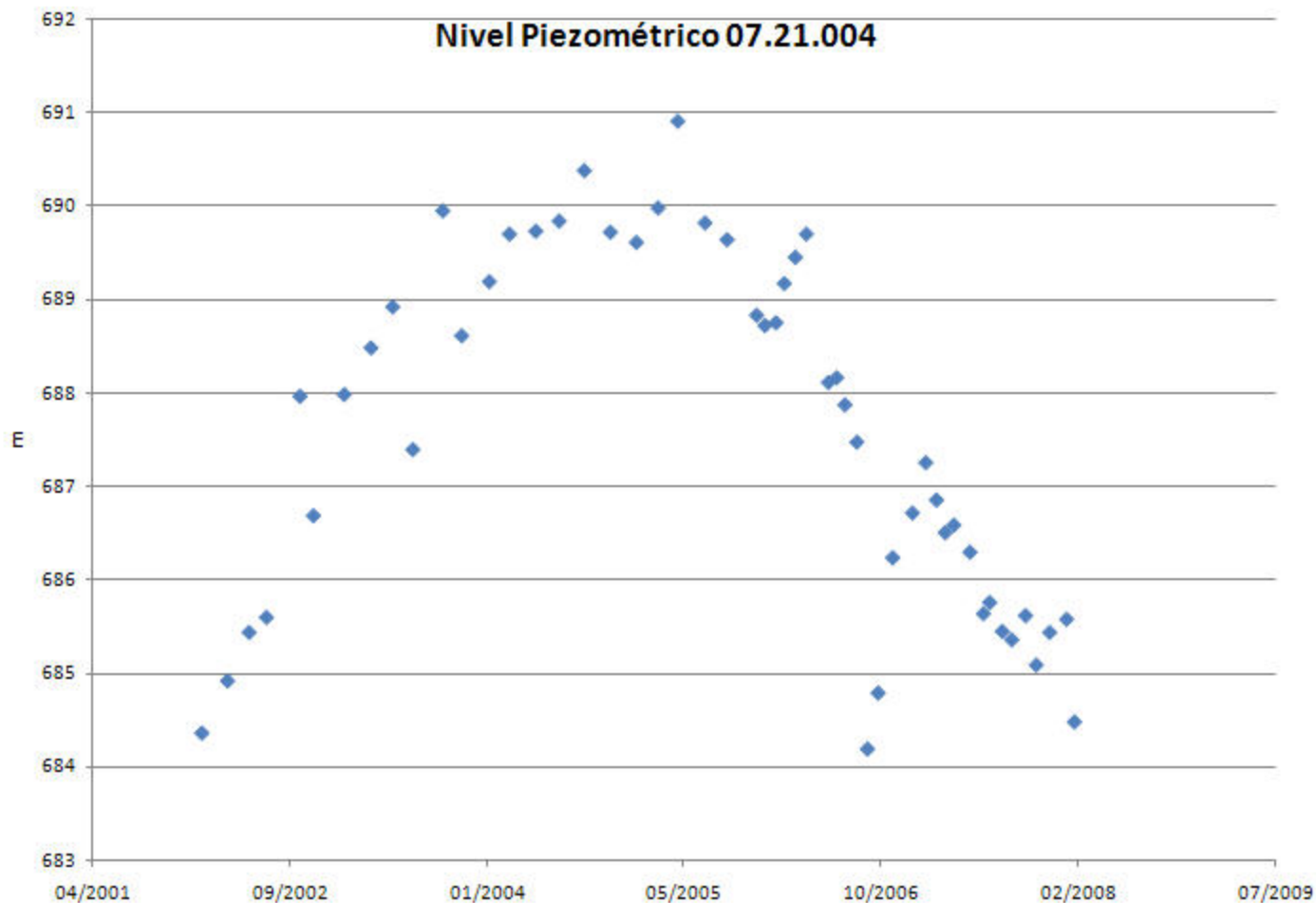

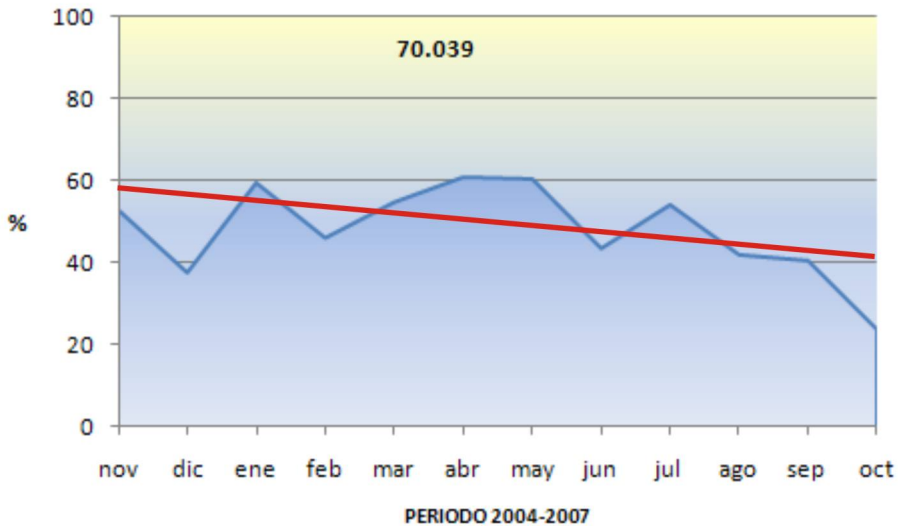

6.- SISTEMAS DE SUPERFICIE ASOCIADOS Y ECOSISTEMAS DEPENDIENTES

Tipo	Nombre	Código	Fecha o periodo	Zona de transferencia	Tasa de transferencia (hm ³ /año)	Observaciones
Ecosistemas terrestres	Sierra de Latvia	ES6200021				LIC
Ecosistemas terrestres	Sierra de Burete, Latvia y Cambrón	ES0000267				ZEPA
Zonas húmedas	Fuente de Mula	HD30177				

Origen de la información de sistemas de superficie asociados:

Biblioteca	Cod. Biblioteca	Fecha	Título
CHS		2007	ESPACIOS NATURALES Y ZONAS SENSIBLES Y VULNERABLES EN LA DEMARCACIÓN HIDROGRÁFICA DEL SEGURA

Información Gráfica:

- Mapa de ecosistemas dependientes

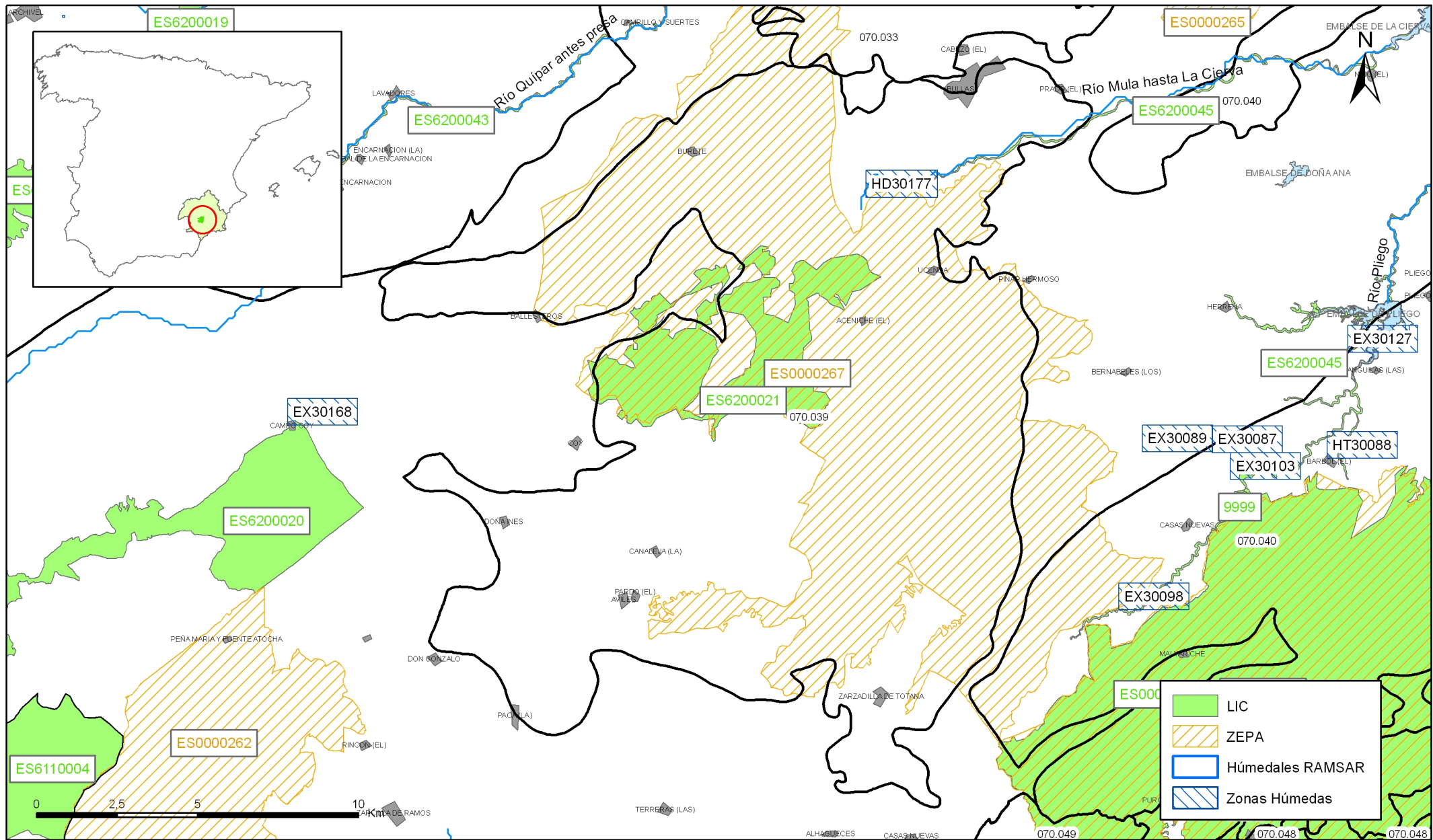

Mapa 6.1 Mapa de situación de ecosistemas dependientes de aguas subterráneas de la masa Bullas (070.039)

7.-RECARGA

Componente	hm3/año	Periodo	Método de cálculo	Fuente de información
Infiltración de lluvia				
Retorno de riego				
Recarga desde ríos, lagos y embalses				
Aportación lateral de otras masas				
Otros				
Tasa recarga (valor medio interanual)				

Origen de la información de recarga:

Observaciones sobre la información de recarga:

Origen de la información de recarga:

Biblioteca	Cod. Biblioteca	Fecha	Título

Información gráfica:

- Mapa de áreas de recarga

8.-RECARGA ARTIFICIAL

Periodo de operación	Sistema de recarga	Volumen anual (hm3)	Origen agua de recarga	Composición química del agua de recarga

Origen de la información de recarga:

Biblioteca	Cod. Biblioteca	Fecha	Título

Información gráfica:

- Mapa de instalaciones de recarga

9.-EXPLOTACIÓN DE LAS AGUAS SUBTERRÁNEAS

Extracciones por bombeo:

Año	Aprovechamiento de agua subterránea según uso y volumen anual											
	Abastecimiento población		Agricultura y ganadería		Industria		Uso recreativo		Otros		TOTAL	
	nº	hm3	nº	hm3	nº	hm3	nº	hm3	nº	hm3	nº	hm3

Origen principal de la información:

Origen de la información de extracciones:

Biblioteca	Cod. Biblioteca	Fecha	Título

Derechos de uso inscritos:

Tipo de derecho	Aprovechamiento de agua subterránea según uso y volumen anual											
	Abastecimiento población		Agricultura y ganadería		Industria		Uso recreativo		Otros		TOTAL	
	nº	hm3	nº	hm3	nº	hm3	nº	hm3	nº	hm3	nº	hm3
En registro de Aguas (Sec. A y C)				6,000		0,08000						6,080
En catálogo Aprovech.												
< 7.000 m3/a												
Total												

Origen y fecha de la información:

10. CALIDAD QUÍMICA DE REFERENCIA

Niveles de referencia:

Parámetro	Nº estaciones / Nºmuestras	Valor del parámetro							Periodo	Observacion- es
		máximo	medio	mínimo	mediana	Perc. 25	Perc. 75	Perc. 90		
Temperatura (°C)	17/ 44	22,0	17,9	11,2	18,2	17,0	20,0	21,0	1.987/ 2.007	
pH (Ud. pH)	/								/	
Conductividad eléctrica a 20° C (µS/cm)	23/ 151	18.140	1.669	350	848	593	1.293	4.510	1.976/ 2.002	
O2 disuelto (mg /L)	/								/	
DQO (mg O2/L)	/								/	
Dureza Total CO3Ca (mg /L)	/								/	
Alcalinidad CO3Ca (mg /L)	/								/	
Bicarbonatos CO3Ca (mg /L)	/								/	
Sodio (mg/L)	/								/	
Potasio (mg/L)	/								/	
Calcio (mg/L)	/								/	
Magnesio (mg/L)	/								/	
Nitrato (mg/L)	26/ 174	209,0	16,0	0,0	7,6	4,0	13,0	35,0	1.976/ 2.007	
Arsénico (mg/L)	/								/	
Cadmio (mg/L)	11/ 30	0,00000	0,00000	0,00000	0,00000	0,00000	0,00000	0,00000	1999/ 2007	
Plomo (mg/L)	10/ 26	0,00000	0,00000	0,00000	0,00000	0,00000	0,00000	0,00000	1.999/ 2.006	
Mercurio (mg/L)	11/ 30	0,00000	0,00000	0,00000	0,00000	0,00000	0,00000	0,00000	1.999/ 2.007	
Amonio total (mg NH4/L)	15/ 114	1,0	0,0	0,0	0,0	0,0	0,0	0,1	1.985/ 2.007	
Cloruro (mg/L)	31/ 181	4.400,0	237,3	0,0	34,0	17,0	71,0	793,4	1.976/ 2.007	
Sulfato (mg/L)	30/ 177	2.104,0	393,5	9,0	240,0	60,0	441,0	1.330,0	1.976/ 2.006	
	/								/	

- Origen de la información:

Tratamiento estadístico realizado por el MMA. Base de datos de calidad del MMA 2008

Niveles básicos:

Parámetro	Nº estaciones / Nºmuestras	Valor del parámetro							Periodo	Observaciones
		máximo	medio	mínimo	mediana	Perc. 25	Perc. 75	Perc. 90		
Temperatura agua(°C)	/								/	
pH (Ud. pH)	/								/	
Conductividad eléctrica a 20° C (µS/cm)	/								/	
O2 disuelto (mg /L)	/								/	
DQO (mg O2/L)	/								/	
Dureza Total CO3Ca (mg /L)	/								/	
Alcalinidad CO3Ca (mg /L)	/								/	
Bicarbonatos CO3Ca (mg /L)	/								/	
Sodio (mg/L)	/								/	
Potasio (mg/L)	/								/	
Calcio (mg/L)	/								/	
Magnesio (mg/L)	/								/	
Nitrato (mg/L)	/								/	
Plaguicidas individuales(detallar) (mg/L)	/								/	
Total plaguicidas (µg/L)	/								/	
Arsénico (mg/L)	/								/	
Cadmio (mg/L)	/								/	
Plomo (mg/L)	/								/	
Mercurio (mg/L)	/								/	
Amonio(mgNH4/L)	/								/	
Cloruro (mg/L)	/								/	
Sulfato (mg/L)	/								/	
Tricloroetileno (µg/L)	/								/	
Tetracloroetileno (µg/L)	/								/	
	/								/	

- Origen de la información:

Estratificación del agua subterránea:

Rango de profundidad (m)	Nitrato (mg/L)	Conductividad eléctrica (mS/cm)	Temperatura (°C)	Contaminantes orgánicos (Detallar)	Otros (Detallar)
/					

Origen de la información:

Biblioteca	Cod. Biblioteca	Fecha	Título

Información gráfica:

- Mapa de situación de estaciones para los niveles de referencia
- Calidad química de referencia (facies hidrogeoquímica)
- Calidad química de referencia (niveles de referencia)
- Gráficos de niveles de referencia

Observaciones:

La denominación y cuantificación -unidades en que se expresan y valor- de todos los parámetros químicos debe efectuarse siguiendo las directrices de la ORDEN MAM/3207/2006, de 25 de septiembre, por la que se aprueba la instrucción técnica complementaria MMA-EECC-1/06 sobre determinaciones químicas y microbiológicas para el análisis de las aguas.

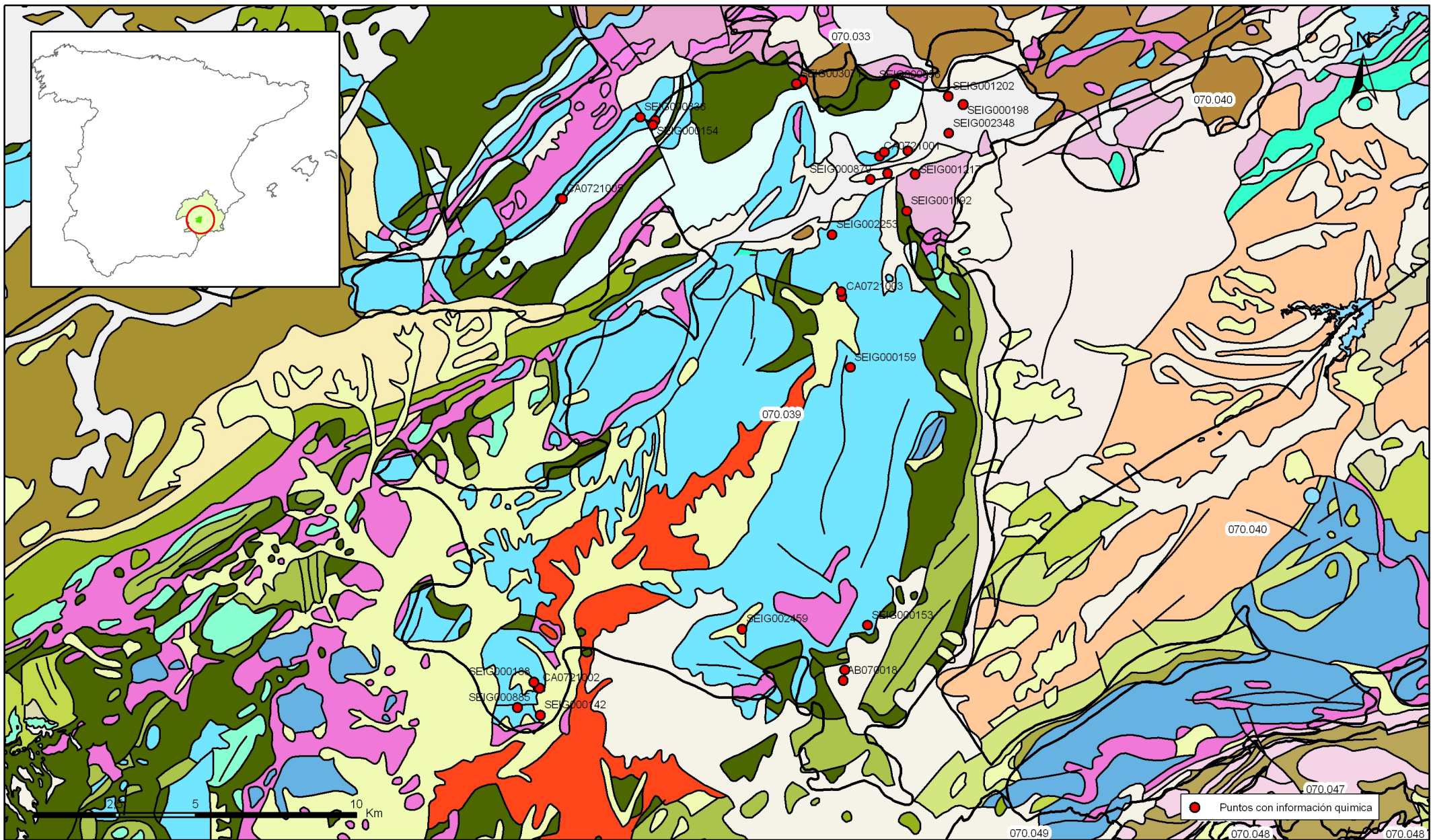

Mapa 10.1 Mapa de situación de puntos en la determinación de niveles de referencia de la masa Bullas (070.039)

Mapa de situación de puntos utilizados en la determinación de niveles de referencia MASA 070.039 BULLAS



FACIES HIDROGEOQUÍMICAS DOMINANTES
EN LA MASA DE AGUA SUBTERRÁNEA

	Cálcica	Magnésica	Sódica
Bicarbonatada			
Sulfatada			
Clorurada			

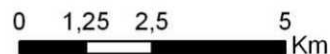
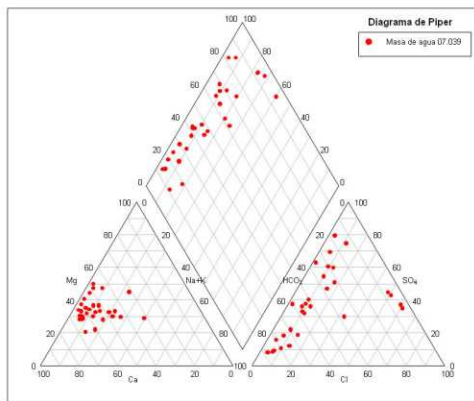
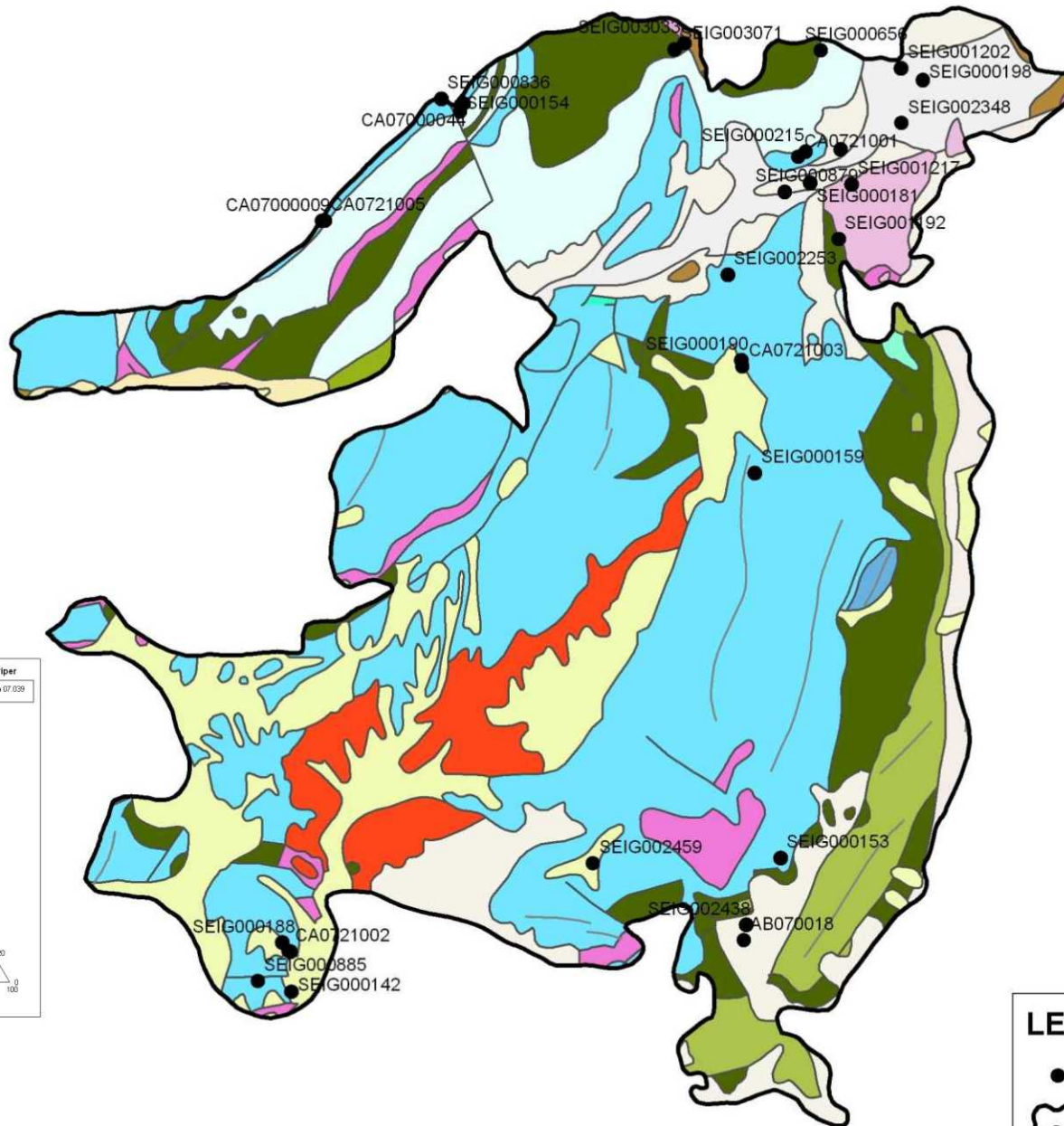

LEYENDA

- Puntos de referencia
- ⬮ Límite de masa



Mapa 10.3.1 Mapa de calidad química de referencia. Compuestos nitrogenados de la masa Bullas (070.039)

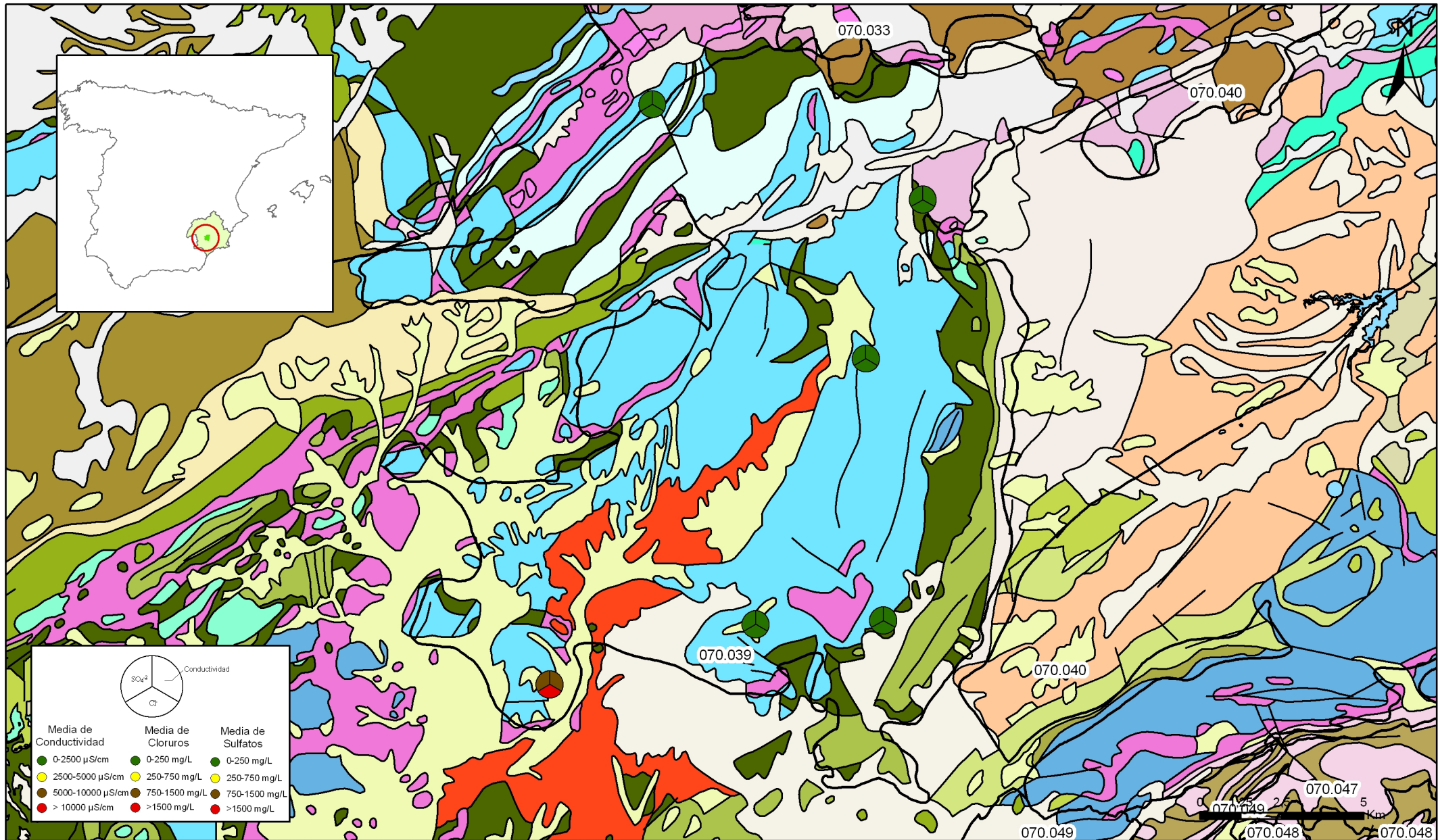

Mapa 10.3.2. Mapa de calidad química de referencia. Conductividad, cloruros y sulfatos de la masa Bullas (070.039)

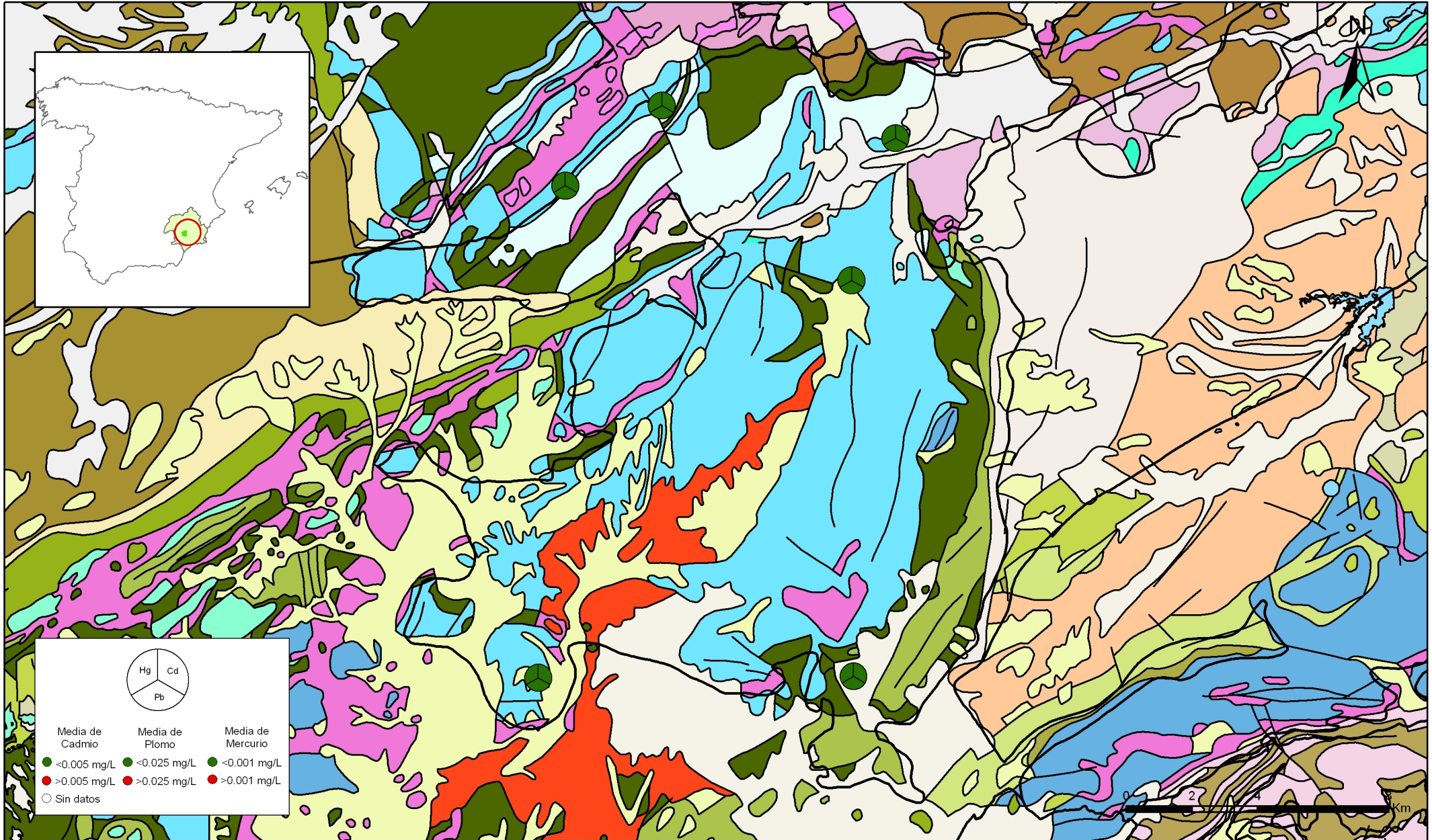

Mapa 10.3.3. Mapa de calidad química de referencia. Metales pesados de la masa Bullas (070.039)

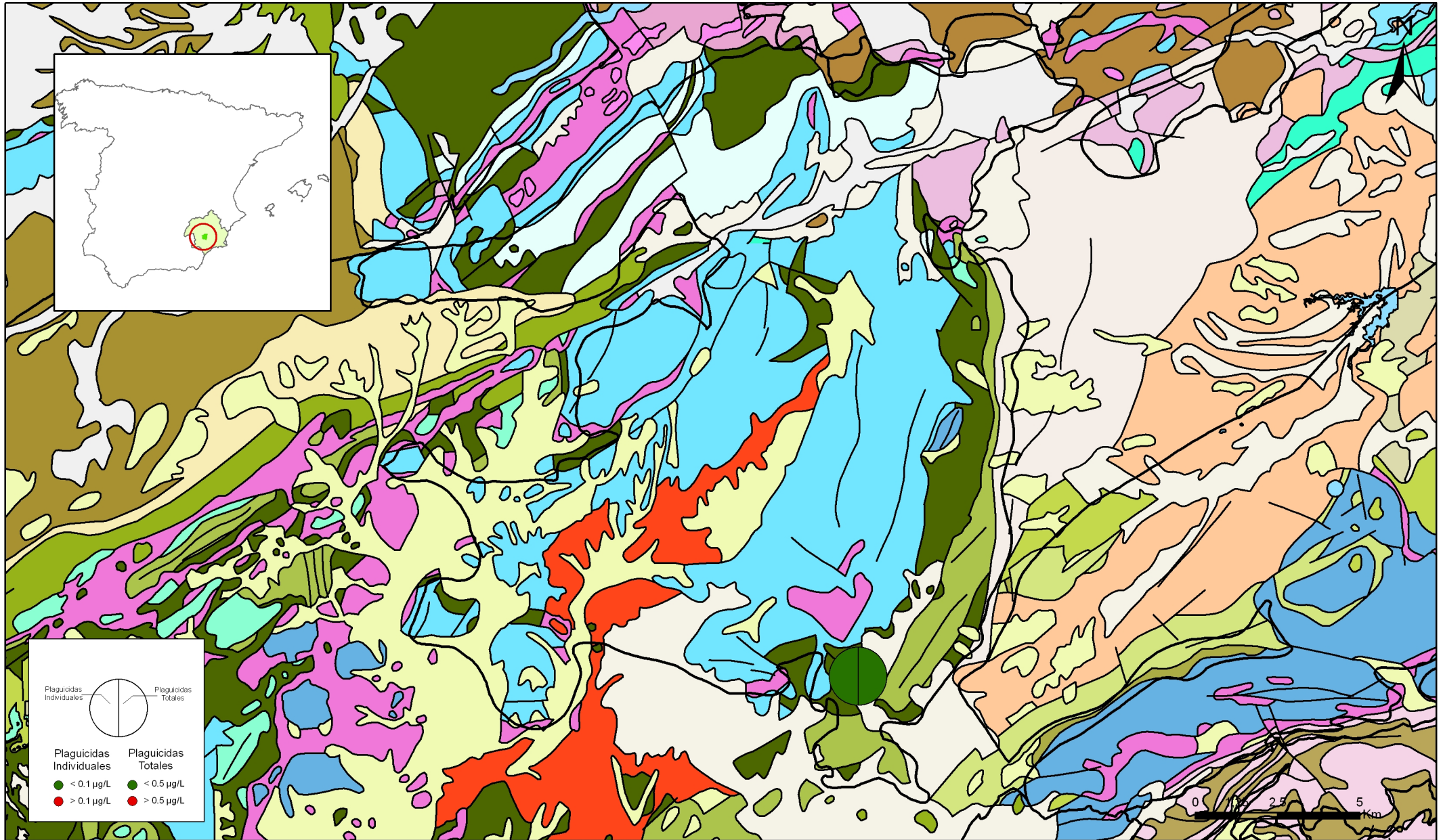

Mapa 10.3.4. mapa de calidad química de referencia. Plaguicidas individuales y totales de la masa Bullas (070.039)

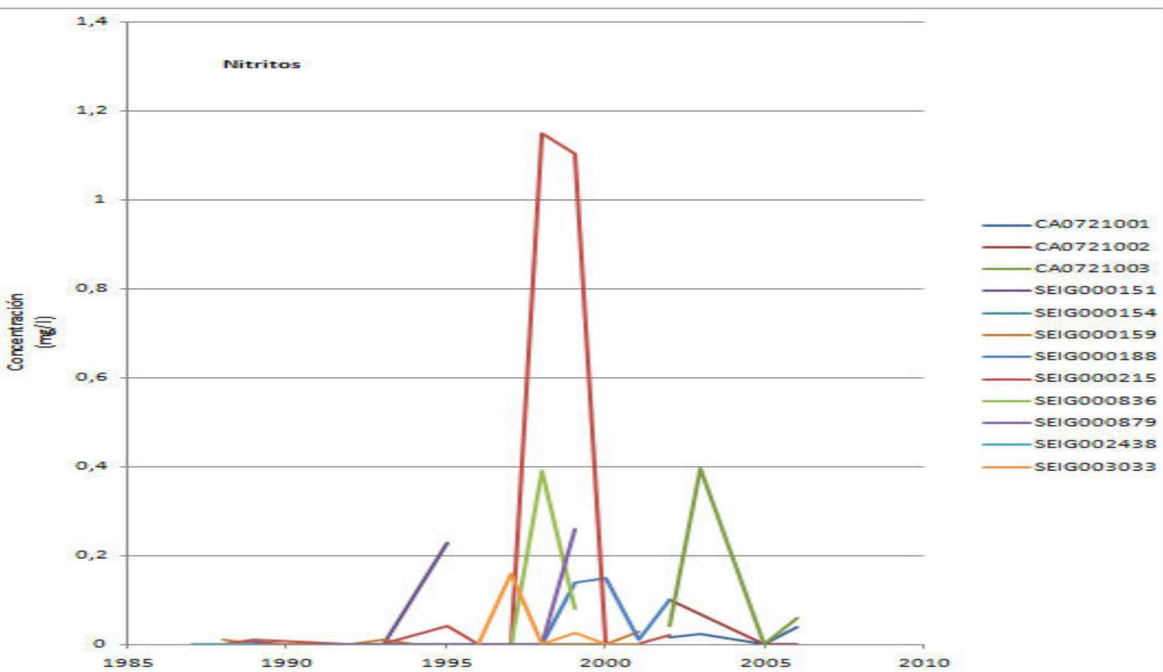
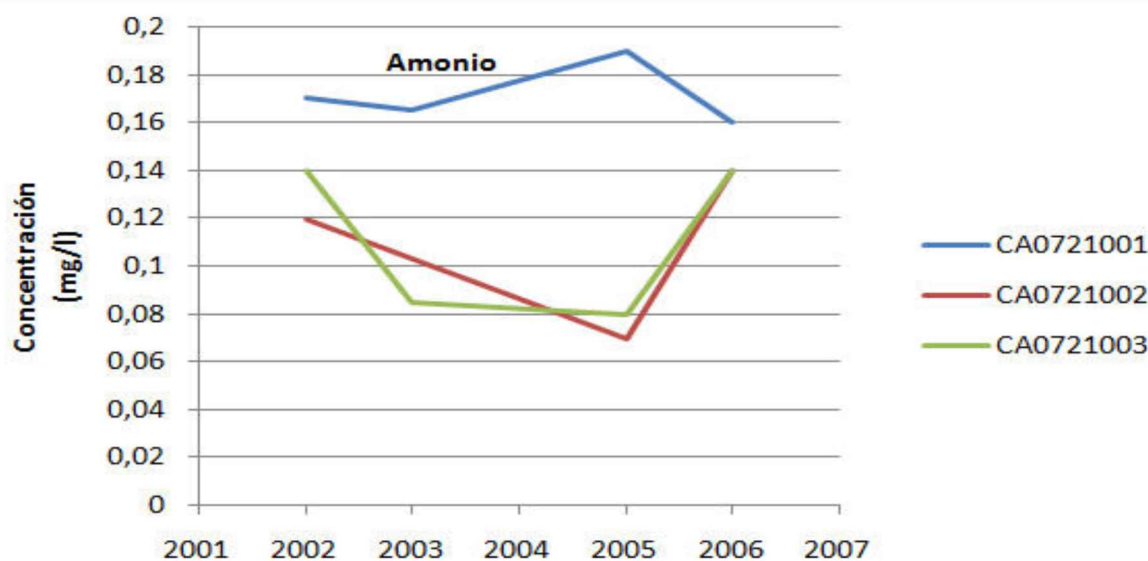
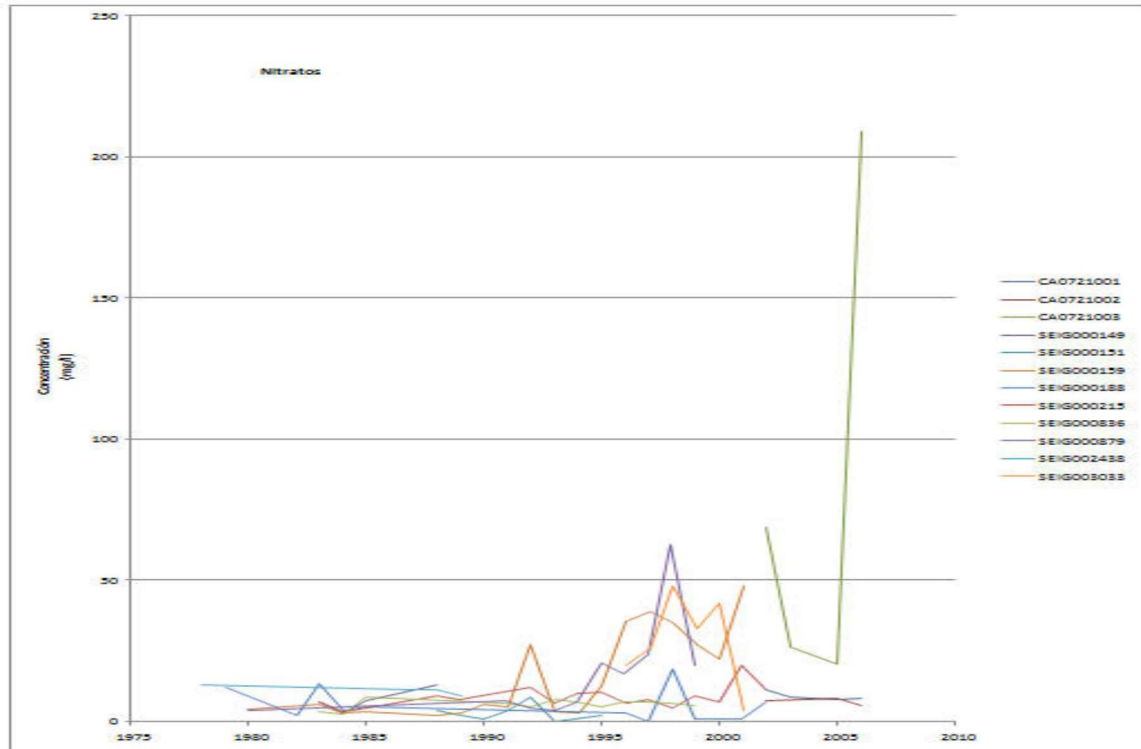

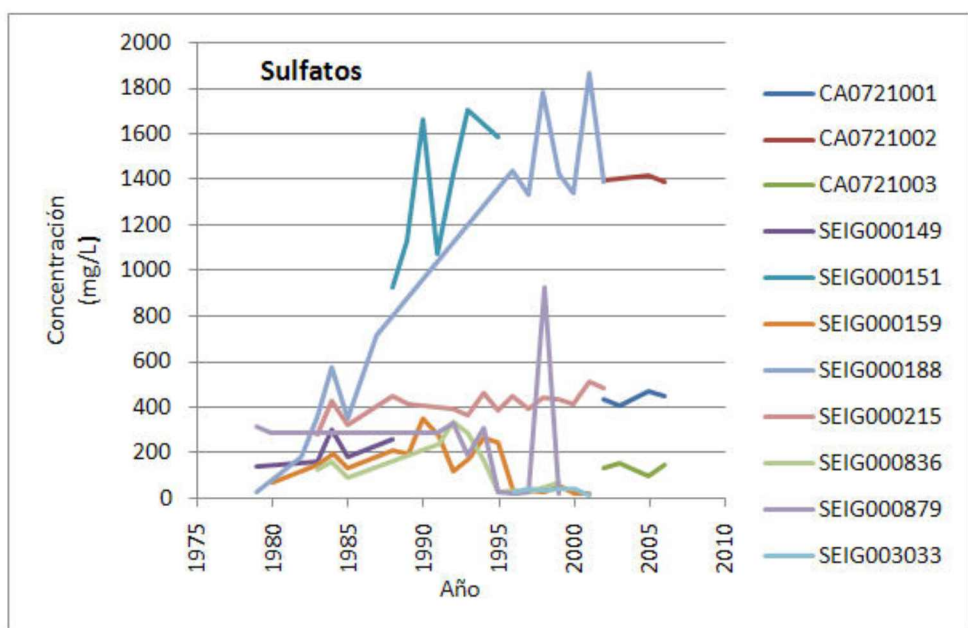
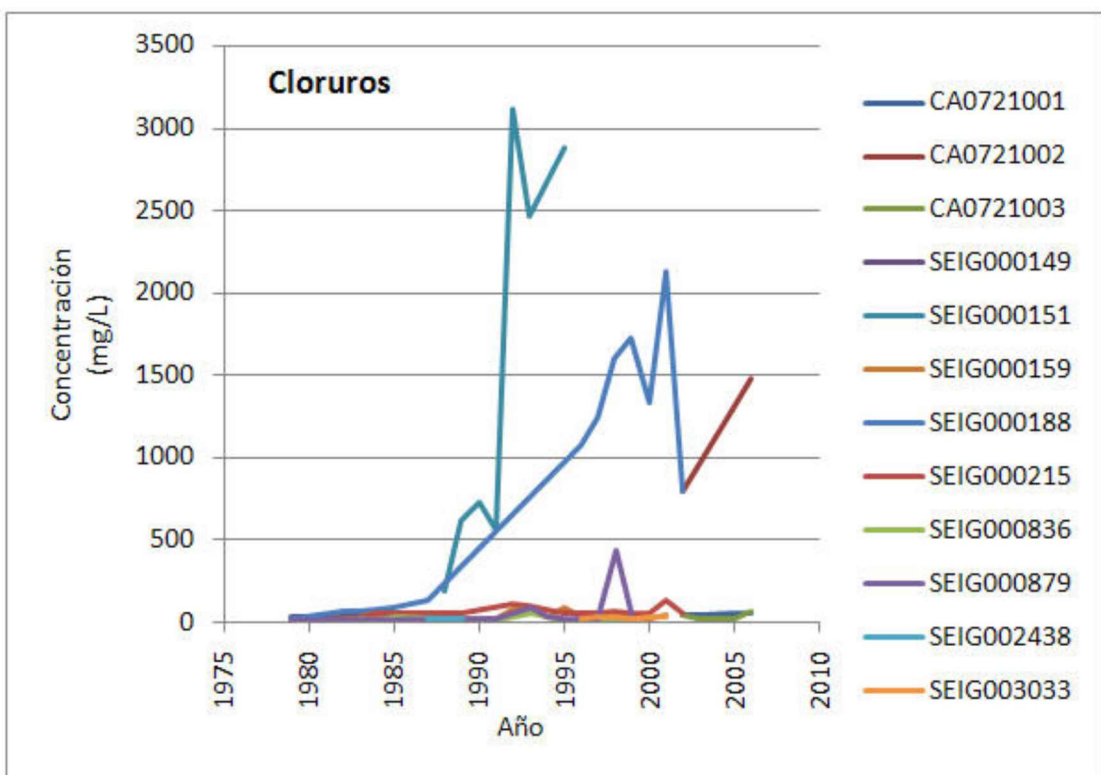
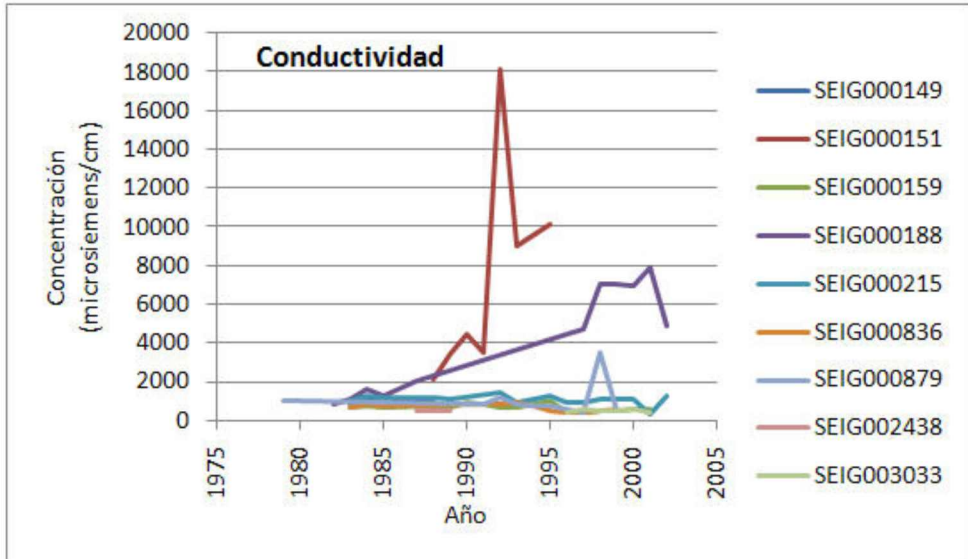

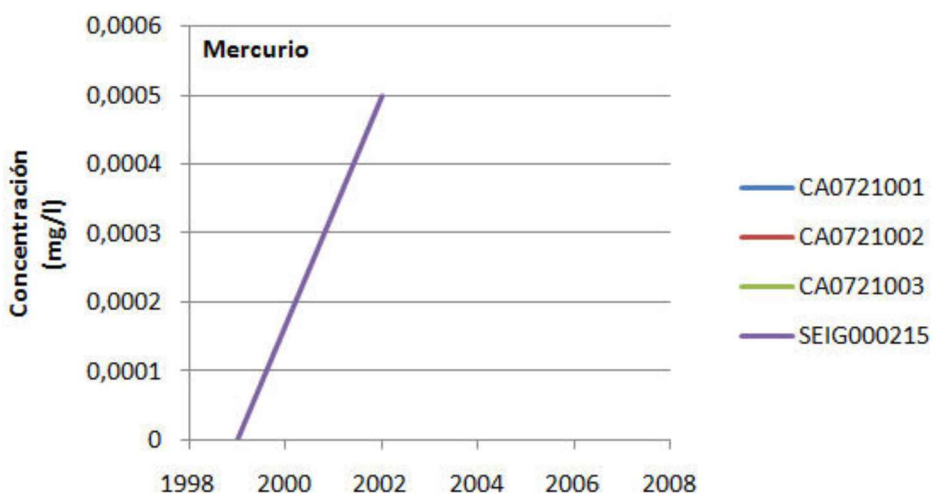
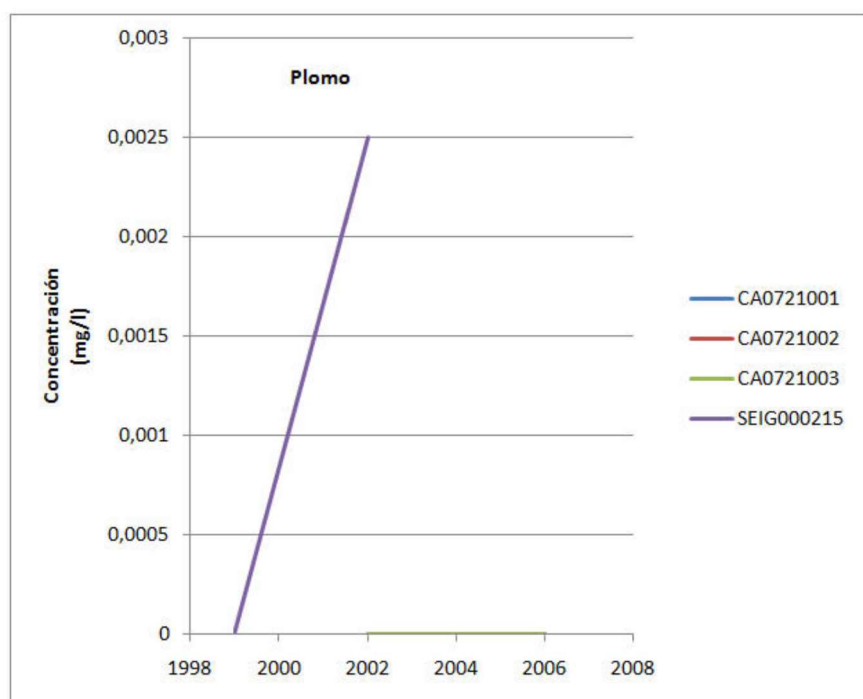
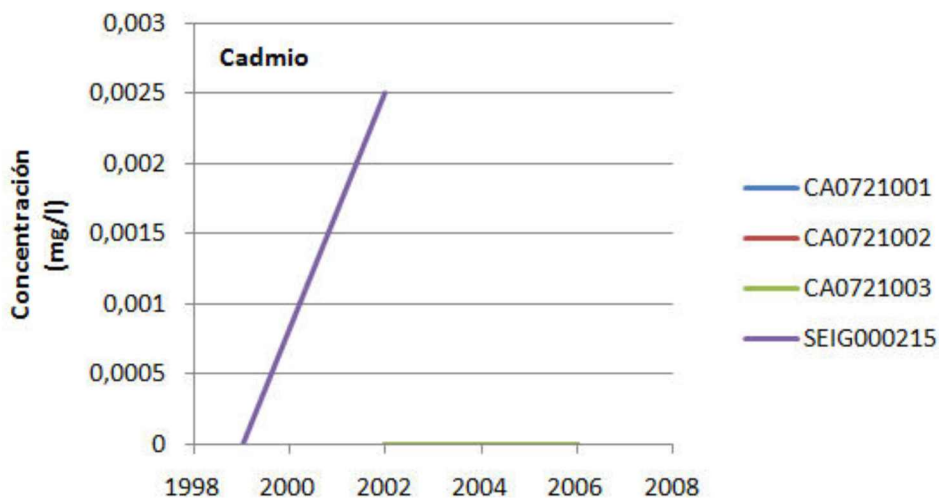

Nitratos.

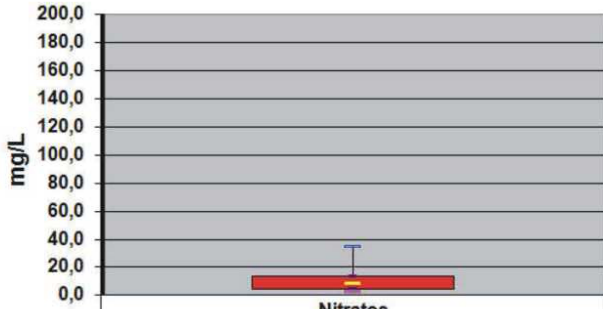

	Nitratos
- Q1	4,0
- perc. 10	2,0
- mediana	7,6
- perc. 90	35,0
- Q3	13,0

Amonio y nitritos

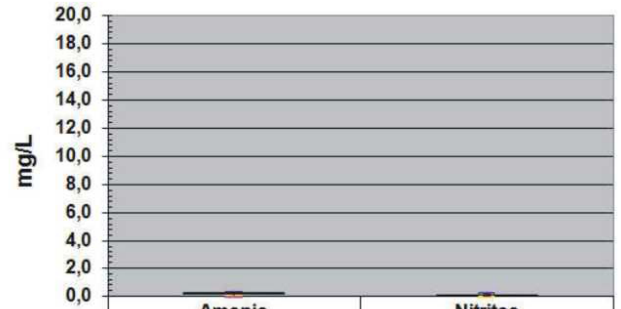

	Amonio	Nitritos
- Q1	0,089	0,000
- perc. 10	0,000	0,000
- mediana	0,154	0,000
- perc. 90	0,244	0,100
- Q3	0,218	0,010

Conductividad

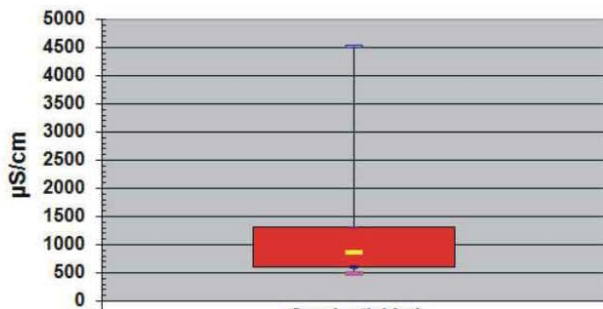

	Conductividad
- Q1	593
- perc. 10	475
- mediana	848
- perc. 90	4510
- Q3	1293

Cloruros y sulfatos

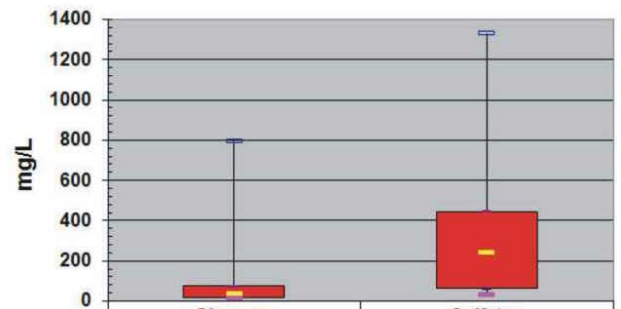

	Cloruros	Sulfatos
- Q1	17	60
- perc. 10	11	29
- mediana	34	240
- perc. 90	793	1330
- Q3	71	441

Metales: Cd,Pb,Hg.

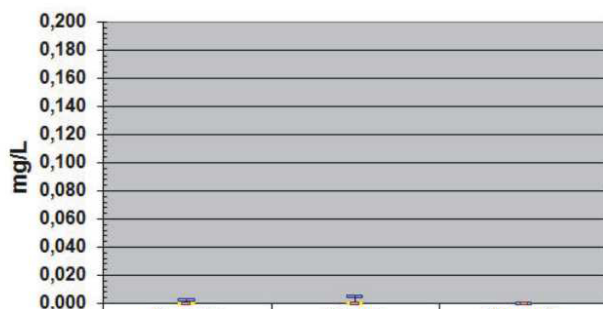

	Cadmio	Plomo	Mercurio
- Q1	0,000	0,000	0,000
- perc. 10	0,000	0,000	0,000
- mediana	0,000	0,000	0,000
- perc. 90	0,002	0,005	0,000
- Q3	0,000	0,000	0,000

Plaguicidas

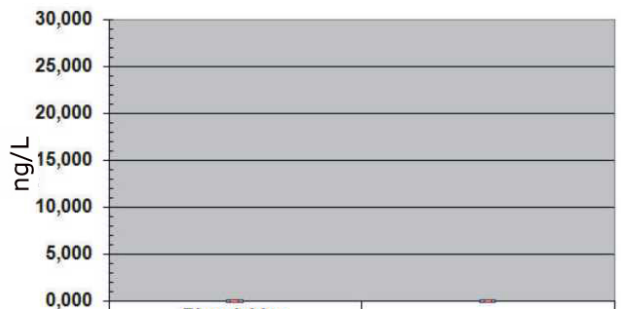

	Plaguicidas individuales	Plaguicidas totales
- Q1	0,000	0,000
- perc. 10	0,000	0,000
- mediana	0,000	0,000
- perc. 90	0,000	0,000
- Q3	0,000	0,000

11.-EVALUACIÓN DEL ESTADO QUÍMICO

Normas de calidad:

Contaminante	Normas de calidad
Nitratos	50 mg/L
Sustancias activas de los plaguicidas, incluidos los metabolitos y los productos de degradación y reacción que sean pertinentes (1)	0,1 µg/L 0,5 µg/l (total) (2)

(1) Se entiende por «plaguicidas» los productos fitosanitarios y los biocidas definidos en el artículo 2 de la Directiva 91/414/CEE y el artículo 2 de la Directiva 98/8/CE, respectivamente.

(2) Se entiende por «total» la suma de todos los plaguicidas concretos detectados y cuantificados en el procedimiento de seguimiento, incluidos los productos de metabolización, los productos de degradación y los productos de reacción.

Valores umbral:

Contaminante	Valor umbral
Arsénico (mg/L)	
Cadmio (mg/L)	
Plomo (mg/L)	
Mercurio (mg/L)	
Amonio (mg /L)	
Cloruro (mg/L)	
Sulfato (mg/L)	
Tricloroetileno (mg/L)	
Tetracloroetileno (mg/L)	
Conductividad eléctrica a 20° C (µS/cm)	

Origen de la información:

Red de control operativo:

Nº de estaciones	Densidad espacial	Periodo	Frecuencia de medidas	Organismo Responsable

Origen de la información:

Evaluación del estado químico:

Parámetro	Nº estaciones / Nºmuestras	Valor del parámetro							Periodo	Observaciones
		máximo	medio	mínimo	mediana	Perc. 25	Perc. 75	Perc. 90		
Nitrato (mg/L)	/								/	
Plaguicidas individuales (detallar) (mg/L)	/								/	
Total plaguicidas (µg/L)	/								/	
Arsénico (mg/L)	/								/	
Cadmio (mg/L)	/								/	
Plomo (mg/L)	/								/	
Mercurio (mg/L)	/								/	
Amonio(mgNH4/L)	/								/	
Cloruro (mg/L)	/								/	
Sulfato (mg/L)	/								/	
Tricloroetileno (µg/L)	/								/	
Tetracloroetileno (µg/L)	/								/	
Conductividad eléctrica a 20° C (mS/cm)	/								/	
	/								/	

Origen de la información:

Biblioteca	Cod. Biblioteca	Fecha	Título

Información gráfica:

- Mapa de situación de las estaciones utilizadas en la evaluación del estado químico (red de control operativo).
- Mapas con los valores obtenidos en cada estación de la red de control operativo para los distintos parámetros utilizados en la evaluación del estado químico.
- Mapa de evaluación del estado químico de la masa de agua subterránea

Observaciones:

La denominación y cuantificación -unidades en que se expresan y valor- de todos los parámetros químicos debe efectuarse siguiendo las directrices de la ORDEN MAM/3207/2006, de 25 de septiembre, por la que se aprueba la instrucción técnica complementaria MMA-EECC-1/06 sobre

12. DETERMINACIÓN DE TENDENCIAS DE CONTAMINANTES

Determinación de tendencias y definición de puntos de partida de inversiones de tendencias:

Parámetro	Nº estaciones / Nºmuestras	Valor del parámetro							Periodo	Punto de partida de inversión de tendencia (% valor umbral)
		máximo	medio	mínimo	mediana	Perc. 25	Perc. 75	Perc. 90		
Nitrato (mg/L)	/								/	
Plaguicidas individuales (detallar) (mg/L)	/								/	
Total plaguicidas (µg/L)	/								/	
Arsénico (mg/L)	/								/	
Cadmio (mg/L)	/								/	
Plomo (mg/L)	/								/	
Mercurio (mg/L)	/								/	
Amonio(mgNH4/L)	/								/	
Cloruro (mg/L)	/								/	
Sulfato (mg/L)	/								/	
Tricloroetileno (µg/L)	/								/	
Tetracloroetileno (µg/L)	/								/	
Conductividad eléctrica a 20° C (mS/cm)	/								/	
	/								/	

(*) Para sustancias que se produzcan naturalmente y como resultado de actividades humanas se considerarán los niveles básicos (años 2007-2008) y, cuando se disponga de ellos, los datos recabados con anterioridad (Directiva 2006/118/CE, Anejo IV, parte A.3).

Origen de la información:

Biblioteca	Cod. Biblioteca	Fecha	Título

Información gráfica:

- Mapa de situación de las estaciones utilizadas en la determinación de tendencias.
- Mapas de tendencias para cada parámetro (contaminantes, grupos de contaminantes o indicadores de contaminación detectada).
- Gráficos de tendencias para cada parámetro (contaminantes, grupos de contaminantes o indicadores de contaminación detectada).

Observaciones:

La denominación y cuantificación -unidades en que se expresan y valor- de todos los parámetros químicos debe efectuarse siguiendo las directrices de la ORDEN MAM/3207/2006, de 25 de septiembre, por la que se aprueba la instrucción técnica complementaria MMA-EECC-1/06 sobre determinaciones químicas y microbiológicas para el análisis de las aguas.

13.- USOS DEL SUELO

Actividad	Corine Land Cover 2000	
	Denominación	% en la masa
Aeropuertos	Aeropuertos	
Vías de transporte	Redes viarias, ferroviarias y terrenos asociados	
Zonas de regadío	Terrenos regados permanentemente	11
	Cultivos herbáceos en regadío	
	Otras zonas de irrigación	
	Arrozales	
	Viñedos en regadío	
	Frutales en regadío	
	Cítricos	
	Frutales tropicales	
	Otros frutales en regadío	
	Olivares en regadío	
	Cultivos anuales asociados con cultivos permanentes en regadío	
	Mosaico de cultivos en regadío	
	Mosaico de cultivos anuales con prados o praderas en regadío	
	Mosaico de cultivos permanentes en regadío	
	Mosaico de cultivos anuales con cultivos permanentes en regadío	
Mosaico de cultivos agrícolas en regadío con espacios significativos de vegetación natural		
Zonas de secano	Tierras de labor en secano	77,10
	Viñedos en secano	
	Frutales en secano	
	Olivares en secano	
	Cultivos anuales asociados con cultivos permanentes en secano	
	Mosaico de cultivos en secano	
	Mosaico de cultivos anuales con prados o praderas en secano	
	Mosaico de cultivos permanentes en secano	
	Mosaico de cultivos anuales con cultivos permanentes en secano.	
	Mosaico de cultivos mixtos en secano y regadío	
	Mosaico de cultivos agrícolas en secano con espacios significativos de vegetación natural	
	Cultivos agrícolas con arbolado adhesionado	
Zonas quemadas	Zonas quemadas	
Zonas urbanas	Tejido urbano continuo	0,20
	Tejido urbano discontinuo	
	Estructura urbana abierta	
	Urbanizaciones exentas y/o ajardinadas	
	Zonas en construcción	
	Zonas verdes urbanas	
Zonas industriales	Industrias y comercio	
Zonas mineras	Zonas de extracción minera	0,20
Zonas recreativas	Instalaciones deportivas y recreativas	
	Campos de golf	
	Resto de instalaciones deportivas y recreativas	
Praderas	Prados y praderas, Mosaico de prados o praderas con espacios significativos de vegetación natural	11,40
	Pastizales, prados o praderas con arbolado adhesionado	

Información gráfica:

- Mapa de usos del suelo

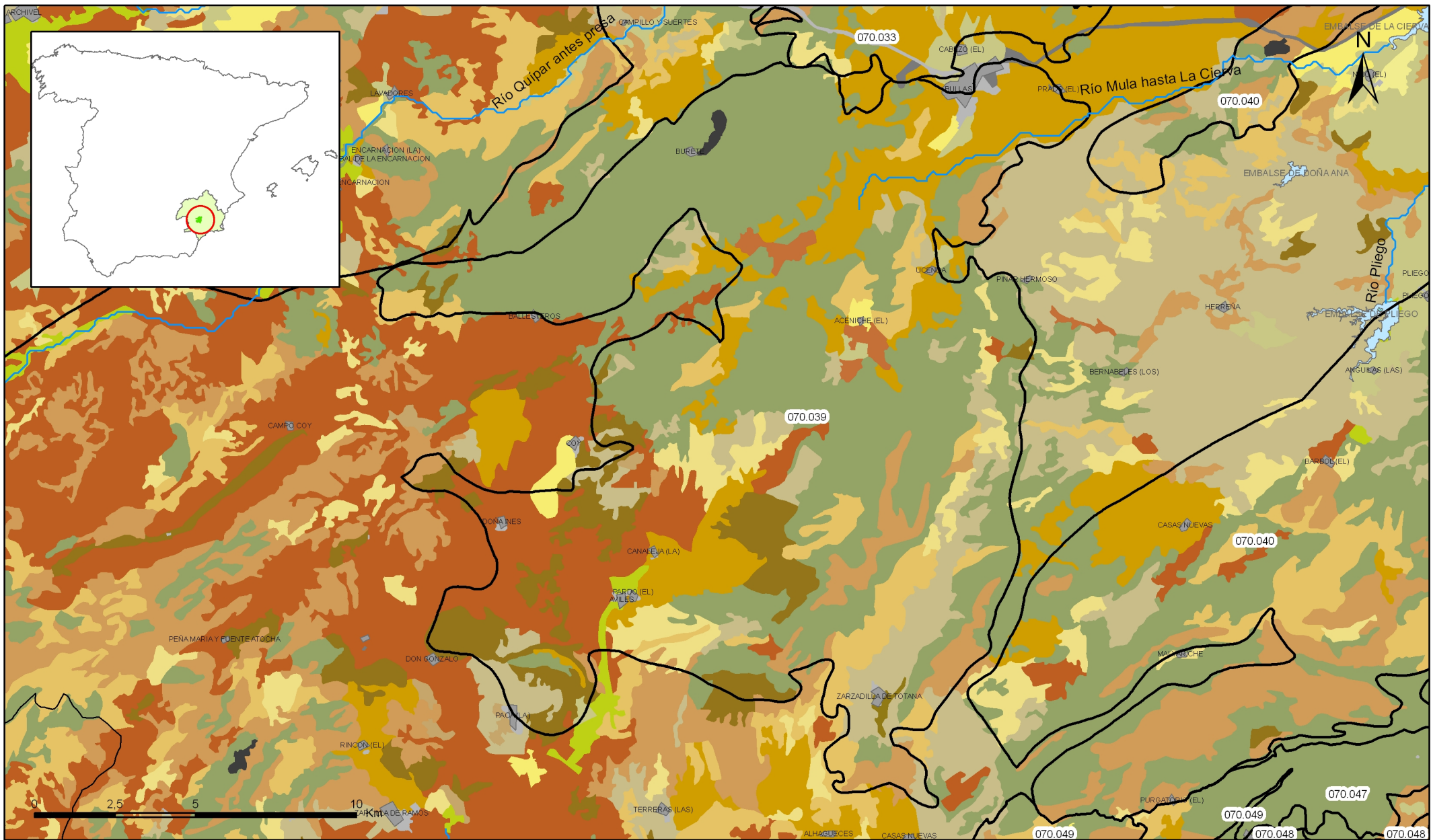

Mapa 13.1 Mapa de usos del suelo de la masa Bullas (070.039)

14.- FUENTES SIGNIFICATIVAS DE CONTAMINACIÓN

Fuentes puntuales	Nº de instalaciones	Magnitud	
		Umbral	Parámetro
Vertederos de residuos no peligrosos			
Vertederos de inertes			
Vertedero de residuos peligrosos			
Instalaciones de gestión de residuos			
Depuradoras de aguas residuales	2		
Lagunas de efluentes líquidos			
Vertido en pozos			
Fosas sépticas			
Vertidos autorizados urbanos	1		
Vertidos autorizados agrarios			
Vertidos autorizados industriales	2		
Estaciones de servicio (gasolineras)	1		
Industrias IPPC			
Efluentes térmicos (generación electricidad)			
Escombreras mineras			
Balsas mineras			
Agua de drenaje de minas			
Agua de lavado de minerales			
Explotaciones ganaderas			
Acuicultura			
Residuos de proceso industrias agropecuarias			

Tabla orientadora para caracterización de presiones procedentes de fuente puntual:

Tipo	Magnitud	
	Umbral	Parámetro
Vertidos urbanos	2.000 h -e	<ul style="list-style-type: none"> - Caudal ($m^3/año$; m^3/mes y $m^3/día$) - <u>Carga orgánica</u> (DQO, DBO, COT), compuestos fósforo y nitrógeno (mg/L y $g/año$)
Vertidos biodegradables	4.000 h -e	<ul style="list-style-type: none"> - Caudal ($m^3/año$; m^3/mes y $m^3/día$) - <u>Carga orgánica</u> (DQO, DBO, COT), compuestos fósforo y nitrógeno (mg/L y $g/año$)
Vertidos industriales de actividades IPPC	Ser actividad IPPC	<ul style="list-style-type: none"> - Caudal ($m^3/año$; m^3/mes y $m^3/día$) - Contaminantes autorizados (mg/L y $g/año$) - Sustancias prioritarias y otros contaminantes significativos (Anexo VIII de la DMA) (mg/L y $g/año$)
Residuos mineros y aguas de agotamiento de mina	100 L/seg	<ul style="list-style-type: none"> - Caudal ($m^3/año$; m^3/mes y $m^3/día$) - Naturaleza del sector de producción - <u>Sustancias prioritarias y otros contaminantes significativos</u> (Anexo VIII de la DMA) (mg/L y $g/año$)
Vertidos de sales	100 t/día TSD	<ul style="list-style-type: none"> - Caudal ($m^3/año$; m^3/mes y $m^3/día$) - Sales (mg/L y $g/año$) - <u>Sustancias prioritarias y otros contaminantes significativos</u> (Anexo VIII de la DMA) (mg/L y $g/año$)
Vertido térmicos	Producción 10 MW	<ul style="list-style-type: none"> - Caudal ($m^3/año$; m^3/mes y $m^3/día$) - Temperatura del vertido ($^{\circ}C$) - <u>Sustancias prioritarias y otros contaminantes significativos</u> (Anexo VIII de la DMA) (mg/L y $g/año$)
Vertederos de residuos no peligrosos	Población 10.000 h.	<ul style="list-style-type: none"> - <u>Caudal lixiviado</u> - Sustancias prioritarias y otros contaminantes significativos (Anexo VIII de la DMA) (mg/L y $g/año$)
Vertederos de residuos peligrosos	Vertido de residuos peligrosos	<ul style="list-style-type: none"> - <u>Caudal lixiviado</u> - Sustancias prioritarias y otros contaminantes significativos (Anexo VIII de la DMA) (mg/L y $g/año$)
Vertederos de residuos no peligrosos	Existe evidencia de presión	<ul style="list-style-type: none"> - <u>Caudal lixiviado</u> - <u>Carga orgánica</u> (DQO, DBO, COT). - Compuestos de Nitrógeno y Fósforo - <u>Sustancias prioritarias y otros contaminantes significativos</u> (Anexo VIII de la DMA) (mg/L y $g/año$)
Gasolineras	Año de construcción	<ul style="list-style-type: none"> - <u>Derivados del petróleo</u> - Sustancias prioritarias y otros contaminantes significativos (Anexo VIII de la DMA)

Tabla orientadora para caracterización de presiones procedentes de fuentes difusas:

Fuentes difusas	Superficie ocupada (ha)	Umbral % ocupado de la masa
Aeropuertos (1)		
Vías de transporte (1)		
Suelos contaminados (2)		
Infraestructura industria del petróleo (1)		
Áreas urbanas (2)	155,00	0,56
Zonas mineras (3)	50,00	0,18
Áreas recreativas (6)		
Zonas de regadío (4)	3.085,00	11,10
Zonas de secano (4)	21.433,00	77,10
Zonas de ganadería extensiva (5)		

(1) PAHs,,hidrocarburos. Sustancias prioritarias y otros contaminantes significativos (Anexo VIII de la DMA) (mg/L y g/año)

(2) Sustancias prioritarias y otros contaminantes significativos (Anexo VIII de la DMA) (mg/L y g/año).

(3) Elementos y compuestos en función de la naturaleza de la explotación. Sustancias prioritarias y otros contaminantes significativos (Anexo VIII de la DMA) (mg/L y g/año)

(4) PO4, P total, NO3, NH3, N total. Plaguicidas

(5) N° de cabezas /ha Carga orgánica (DQO,DBO, COT) NO3, NH3, N total

(6) Carga orgánica (DQO,DBO, COT), compuestos de fósforo y nitrógeno (mg/L y g/año), plaguicidas Sustancias prioritarias y otros contaminantes significativos (Anexo VIII de la DMA) (mg/L y g/año)

Información gráfica:

- Mapa de situación de actividades potencialmente contaminantes

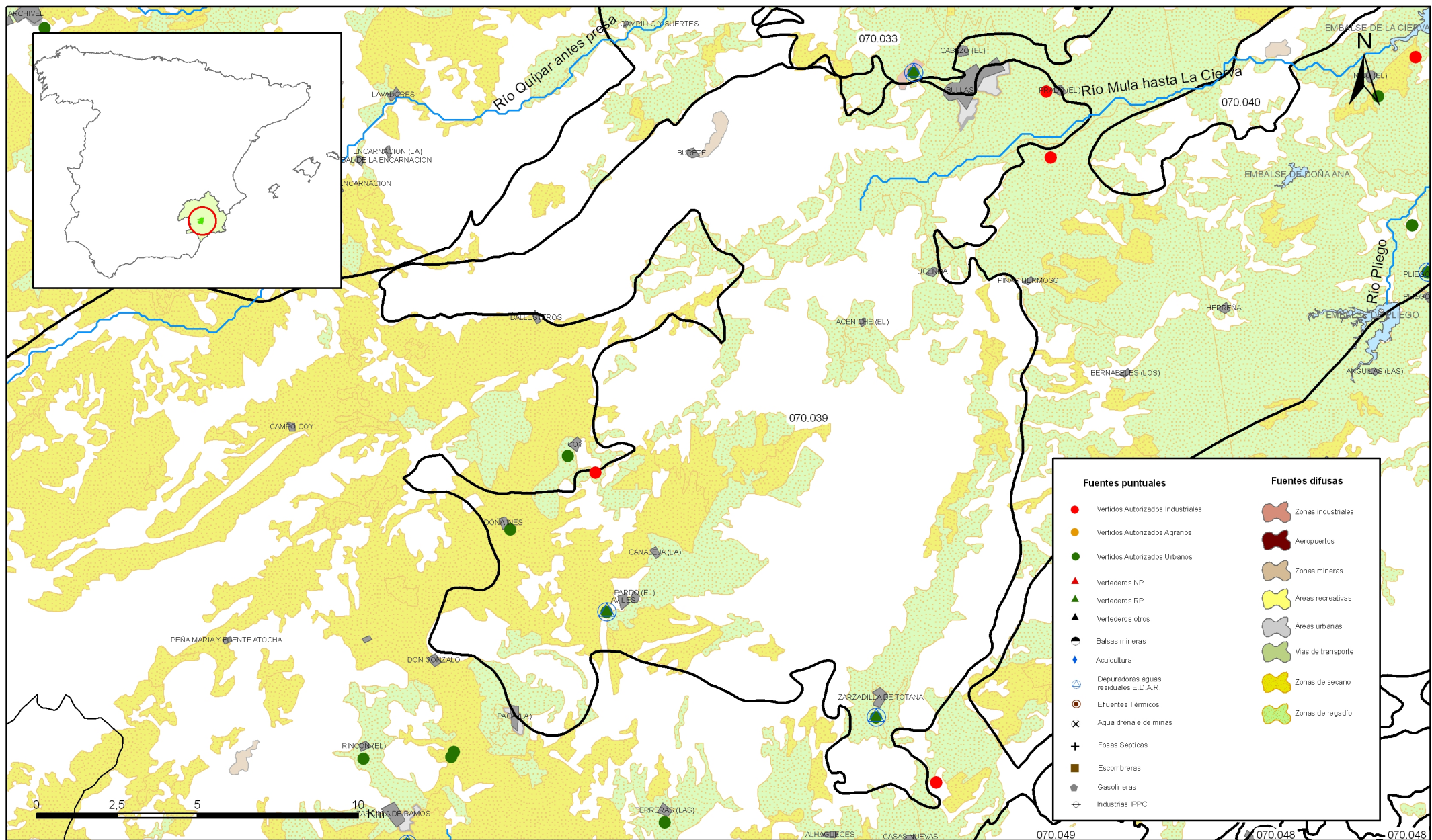

Mapa 14.1 Mapa de actividades potencialmente contaminantes de la masa Bullas (070.039)

15.- OTRAS PRESIONES

Actividad	Identificación	Localización	Descripción y efecto en la masa de agua subterránea
Modificaciones morfológicas de cursos fluviales			
Sobreexplotación en zona costera			

Observaciones:

Origen de la información:

Biblioteca	Cod. Biblioteca	Fecha	Título
IGME		1987	INVENTARIO NACIONAL DE BALSAS Y ESCOMBRERAS
MITYC			INVENTARIO DE GASOLINERAS
MMA			BASE DE DATOS DEL MMA DATAAGUA
			CORINE LAND COVER
			IMPRESS

Información gráfica:

- Mapa de situación de otras presiones

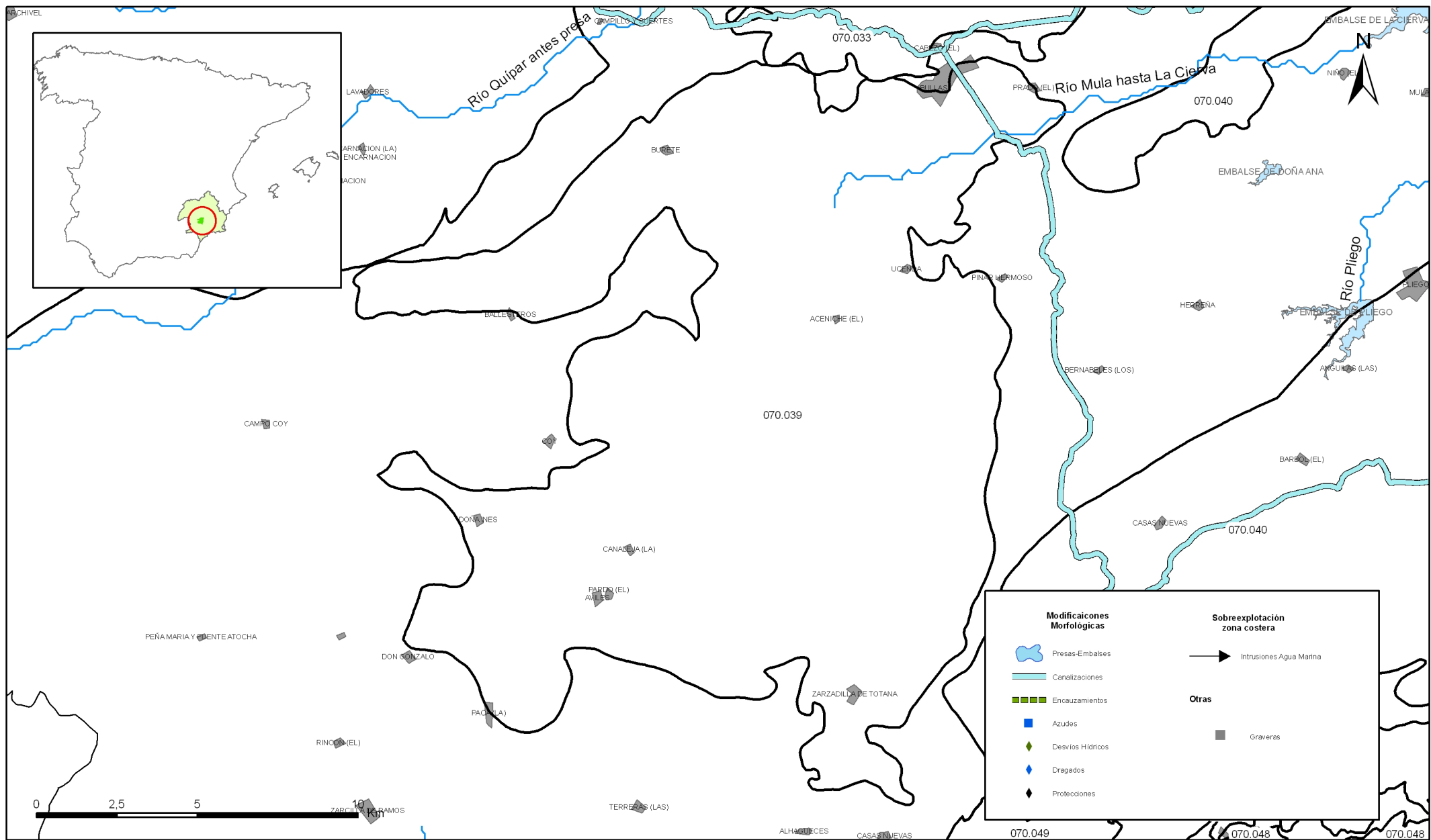

Mapa 15.1 Mapa de inventario de azudes y presas de la masa Bullas (070.039)

16.-OTRA INFORMACIÓN GRÁFICA Y LEYENDAS DE MAPAS

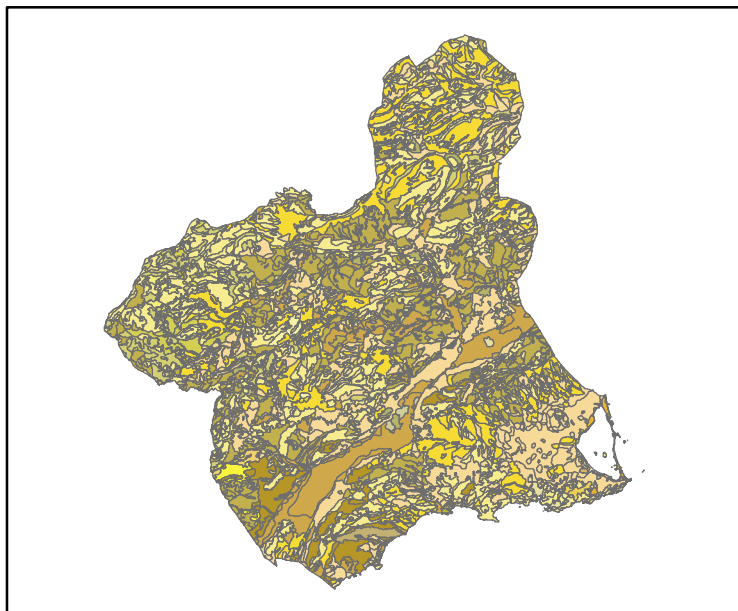



































Legend

SuelosMurcia

SUELO_1

- Arenosoles álbicos
- Cambisoles cálcicos
- Cambisoles eútricos
- Cambisoles petrocálcicos
- Embalses
- Fluvisoles calcáricos
- Gleysoles calcáricos
- Kastanosems cálcicos
- Litosoles
- Miscelanea
- Regosoles calcáricos
- Regosoles eútricos
- Regosoles litorródicos
- Regosoles litosólicos
- Rendsinas áridicas
- Rendsinas órticas
- Solonchaks gláicos
- Solonchaks órticos
- Vertisoles crómicos
- Xerosoles cálcicos
- Xerosoles gípsicos
- Xerosoles lávicos
- Xerosoles petrocálcicos
- Zona Minera
- Zona militar
- Zona urbana

LEYENDA - CORINE, 2000

	Otras zonas de irrigación (2.1.2.2.0)		Grandes formaciones de matorral denso o medianamente denso (3.2.3.1.1) Matorrales subarbutivos o arbutivos muy poco densos (3.2.3.1.2)
	Humedales y zonas pantanosas (4.1.1.0.0) Turberas y prados turbosos (4.1.2.0.0) Marismas (4.2.1.0.0) Salinas (4.2.2.0.0)		Rambblas con poca o sin vegetación (3.3.1.2.0)
	Mares y océanos (5.2.3.0.0)		Olivares en secano (2.2.3.1.0)
	Zonas llanas intermareales (4.2.3.0.0) Ríos y cauces naturales (5.1.1.1.0) Canales artificiales (5.1.1.2.0) Lagos y lagunas (5.1.2.1.0) Embalses (5.1.2.2.0) Lagunas costeras (5.2.1.0.0) Estuarios (5.2.2.0.0)		Rocas desnudas con fuerte pendiente (acantilados, etc) (3.3.2.1.0) Afloramientos rocosos canchales (3.3.2.2.0) Xeroestepa subdesértica (3.3.3.1.0) Carcavas y/o zonas en proceso de erosión (3.3.3.2.0) Espacios orófilos altitudinales con vegetación escasa (3.3.3.3.0)
	Glaciares y nieves permanentes (3.3.5.0.0)		Olivares en regadío (2.2.3.2.0)
	Otros pastizales (3.2.1.2.0)		Viñedos en regadío (2.2.1.2.0)
	Cultivos anuales asociados con cultivos permanentes en secano (2.4.1.1.0) Mosaico de cultivos anuales con prados o praderas en secano (2.4.2.1.1) Mosaico de cultivos permanentes en secano (2.4.2.1.2) Mosaico de cultivos anuales con cultivos permanentes en secano (2.4.2.1.3)		Frutales en secano (2.2.2.1.0)
	Matorrales xerófilos macaronésicos (3.2.2.2.0) Matorral boscoso de frondosas (3.2.4.1.0) Matorral boscoso de coníferas (3.2.4.2.0) Matorral boscoso de bosque mixto (3.2.4.3.0)		Cítricos (2.2.2.2.1) Frutales tropicales (2.2.2.2.2) Otros frutales en regadío (2.2.2.2.3)
	Espacios de vegetación escasa (3.3.3.0.0)		Cultivos herbáceos en regadío (2.1.2.1.0)
	Mosaico de cultivos agrícolas en secano con espacios significativos de vegetación natural y semi-natural (2.4.3.1.0)		Praderas (2.3.1.0.0)
	Playas y dunas (3.3.1.0.0)		Zonas verdes urbanas (1.4.1.0.0) Restos de instalaciones deportivas y recreativas (1.4.2.0.0) Campos de golf (1.4.2.1.0)
	Mosaico de cultivos anuales asociados con cultivos permanentes en regadío (2.4.1.2.0) Mosaico de cultivos anuales con prados o praderas en regadío (2.4.2.2.1) Mosaico de cultivos permanentes en regadío (2.4.2.2.2) Mosaico de cultivos anuales con cultivos permanentes en regadío (2.4.2.2.3) Mosaico de cultivos mixtos en secano y regadío (2.4.2.3.0)		Pastizales, prados o praderas con arbolado adherado (2.4.4.1.0) Cultivos agrícolas con arbolado adherado (2.4.4.2.0) Mosaico de prados o praderas con espacios significativos de vegetación natural y semi-natural (2.4.3.3.0)
	Mosaico de cultivos agrícolas en regadío con espacios significativos de vegetación natural y semi-natural (2.4.3.2.0)		Perennifolias (3.1.1.1.0) Caducifolias y marcescentes (3.1.1.2.0) Otras frondosas de plantación (3.1.1.3.0) Mezcla de frondosas (3.1.1.4.0) Bosque de ribera (3.1.1.5.0) Bosque de coníferas con hojas aciculares (3.1.2.1.0) Bosque de coníferas con hojas de tipo cupresáceas (3.1.2.2.0) Bosque mixto (3.1.3.0.0)
	Pastizales supraforestales templado oceánicos, pirenicos y orocantábricos (3.2.1.1.1) Pastizales supraforestales mediterráneos (3.2.1.1.2) Otros pastizales templado oceánicos (3.2.1.2.1) Otros pastizales mediterráneos (3.2.1.2.2)		Zona de extracción minera (1.3.1.0.0) Escombreras y vertederos (1.3.2.0.0)
	Zonas quemadas (3.3.4.0.0)		Zonas industriales (1.2.1.1.0) Grandes superficies de equipamientos y servicios (1.2.1.2.0) Autopistas, autovías y terrenos asociados (1.2.2.1.0) Complejos ferroviarios (1.2.2.2.0) Zonas portuarias (1.2.3.0.0) Aeropuertos (1.2.4.0.0)
	Tierras de labor en secano (2.1.1.0.0)		
	Viñedos en secano (2.2.1.2.0)		
	Arrozales (2.1.3.0.0)		
	Landas y matorrales en climas húmedos. Vegetación mesófila (3.2.2.1.0)		Tejido urbano continuo (1.1.1.0.0) Estructura urbana abierta (1.1.2.1.0) Urbanizaciones exentas y/o ajardinadas (1.1.2.2.0) Zonas en construcción (1.3.3.0.0)

LEYENDA DEL MAPA LITOSTRATIGRÁFICO 1:200.000

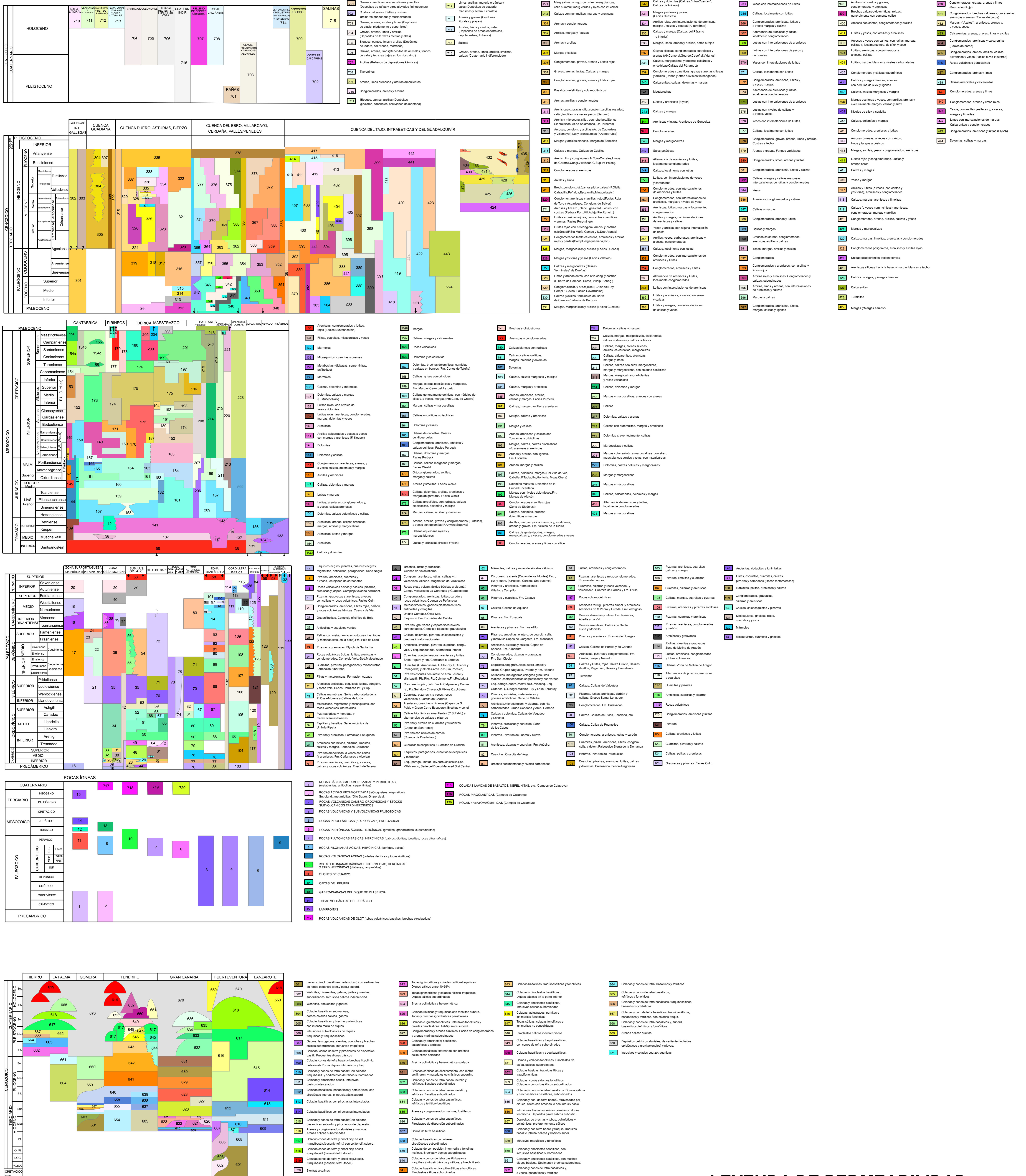

LEYENDA DE PERMEABILIDAD 1:200.000

